主编 林勇 于峰

流金岁月

——黄琪翔、郭秀仪夫妇影集

重庆出版集团 重庆出版社

纪念

黄琪翔将军诞辰一百二十周年

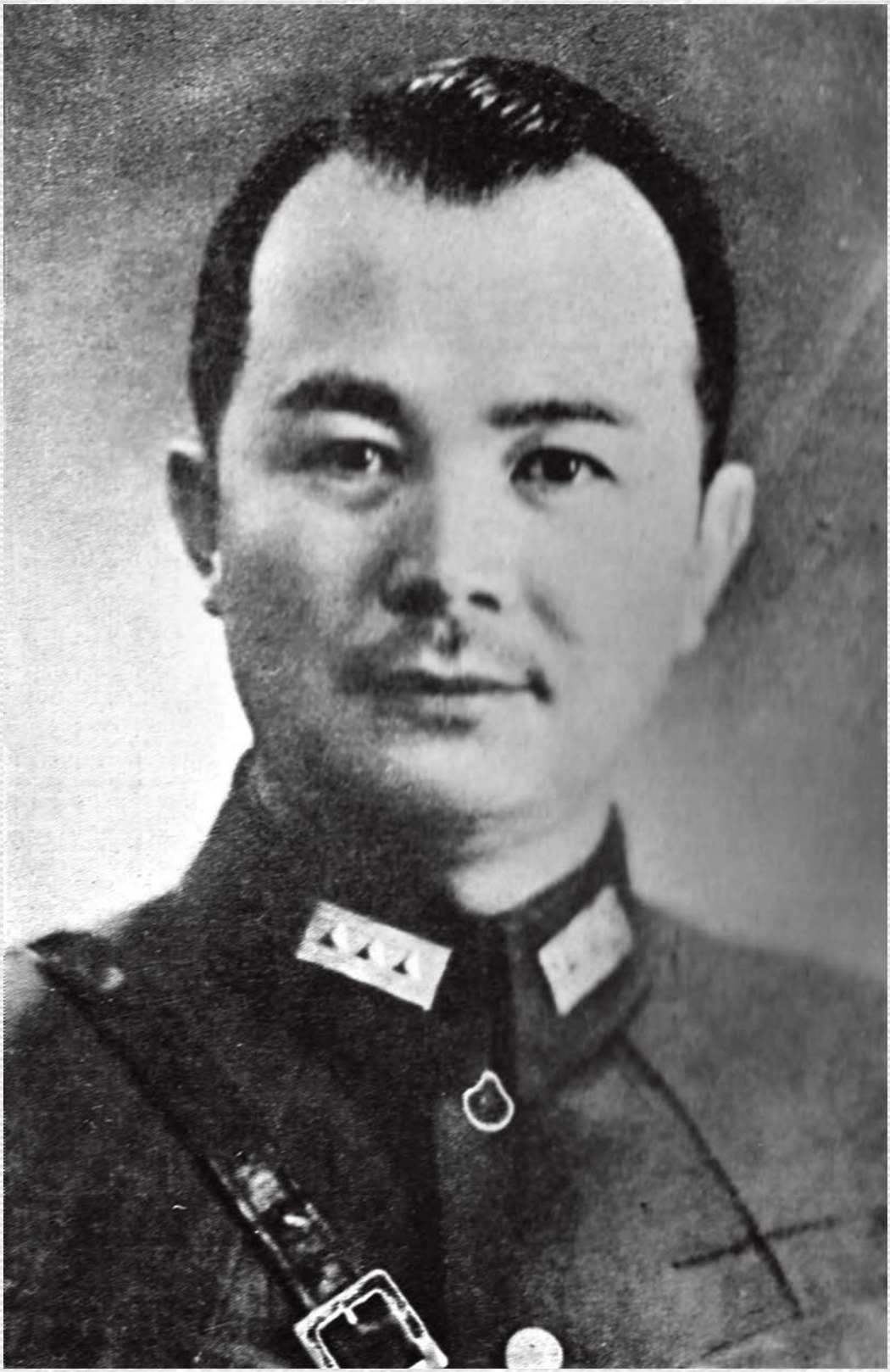

黄琪翔将军戎装像
（1898年—1970年）

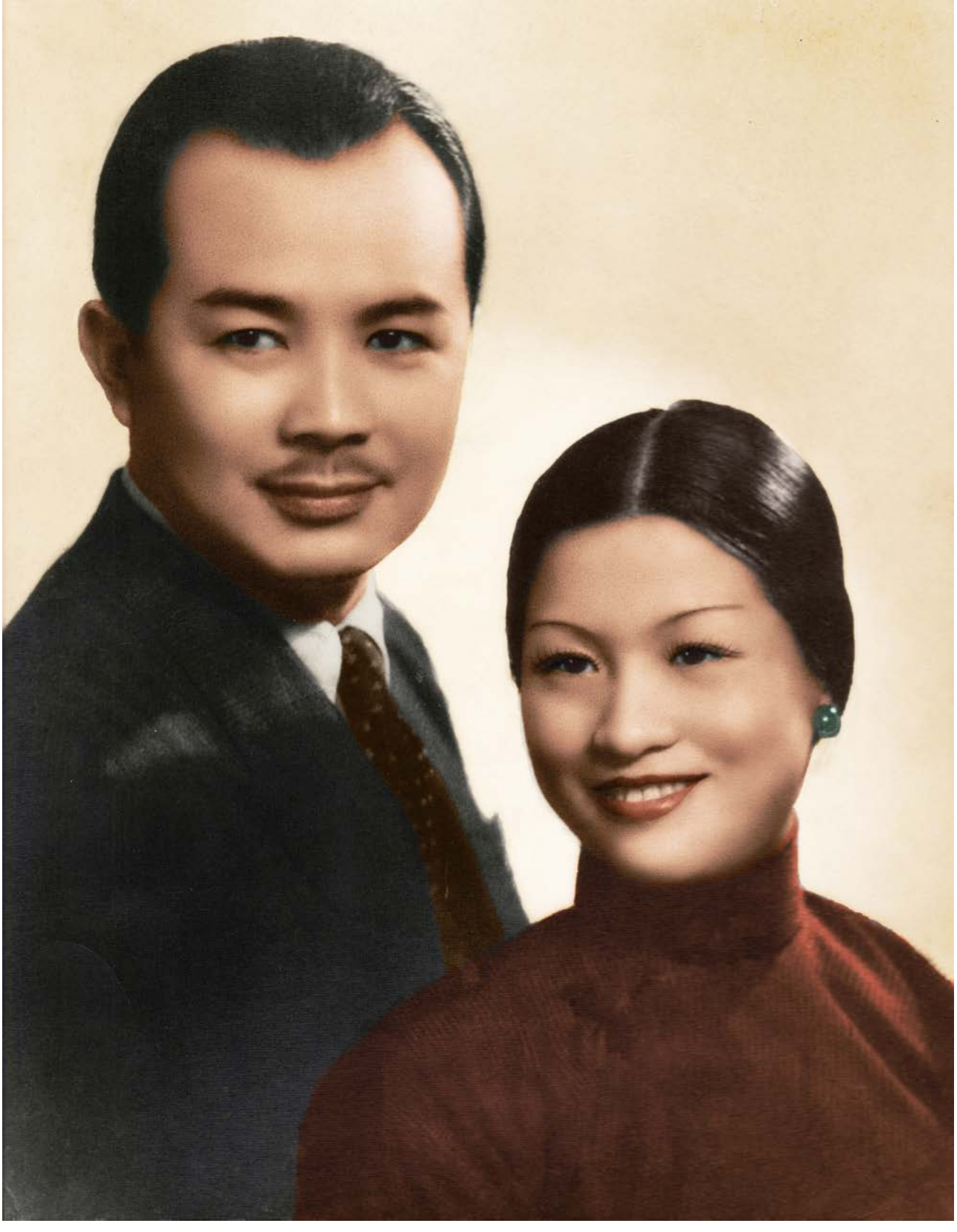

1937年，黄琪翔夫妇在上海合影。

序　言

今年是父亲黄琪翔诞辰120周年。最近几年，我们收集到许多关于他和母亲郭秀仪的第一手材料。我们出版这本影集和重新撰写出版他的传记，是对历史的回顾，更是对他们的怀念。

1988年9月2日，在纪念父亲诞辰90周年大会他上，时任中央统战部部长阎明复代表中共中央对父亲的一生给予了高度的评价："黄琪翔先生为新中国的司法、体育事业,为发展爱国统一战线做出了积极的贡献。黄琪翔先生的一生是坚持民族独立、反帝爱国的一生，是追求真理、追求进步的一生。他为人豁达大度，温文尔雅，识大体，顾大局，他的思想品德和革命精神永远值得我们学习纪念。"

1898年9月2日，父亲出生于广东梅县一个贫苦农民的家庭。他的一生经历了北伐战争、抗日战争、解放战争、新中国成立，及其后的"反右""文革"等重大历史事件。在这历史的沧桑中，父亲不断探索、追求真理，在每个历史转折点，总是能从中国人民的福祉出发，作出正确抉择。

在北伐战争中，父亲深受孙中山三民主义的感召，在平江、汀泗桥、贺胜桥、攻克武昌城等战役中屡建战功。特别是汀泗桥一役，是北伐的关键。汀泗桥南、西、北三面环水，东面是高山，易守难攻。他率三十六团和叶挺的独立团一起，出奇制胜，从上游敌人防守薄弱处，涉水过河，击败

1937年8月，中共代表团代表朱德（右一）、周恩来（右二）、叶剑英（左二）和国民党要员张群（左一），中间为黄琪翔和郭秀仪的合影。地点在黄琪翔南京家草坪。

吴佩孚守军。由于战功卓著，他29岁荣升第四军（铁军）军长。

他，是北伐名将。

1936年底，父亲为响应祖国的召唤，和母亲一起从德国（他曾于1934年因参加“福建事变”失败后，被追捕而流亡德国）回到祖国，投身到抗日战争的最前线。在抗日战争中，他先后参加指挥了淞沪战役、枣宜会战和中国远征军的

滇西大反攻。1942年5月，日军自缅甸入侵我国滇西，切断我滇缅公路这条援华物资的唯一生命线。保卫滇西国土，开通国际外援线，已成为我国取得抗战胜利的关键。1943年父亲出任中国远征军副司令长官。中国远征军、中国驻印军在盟军的配合下，浴血奋战，全歼日军精锐部队五万余人，收复滇西国土两万四千平方公里，打通了滇缅公路，取得了抗日战争中史无前例的伟大胜利。

同年，父亲在荣获第一批“抗日战争胜利勋章”之后，又“因滇西抗日战役卓著功绩”，被国民政府授予“青天白日勋章”。1945年，美国政府授予父亲“总统自由勋章”。因在抗战中有功，而集全部三种勋章（青天白日勋章、美国自由勋章及第一批抗战胜利勋章）于一身者只有23位，父亲是获此殊荣者之一。2005年和2015年，他获得了国家颁发的抗日战争胜利60周年和70周年纪念章。

他，是抗日功臣。

1937年，国共开始第二次合作，这是父亲所期望的，并一直为此而努力。由于父亲在国共两党中都有旧识、战友、志同道合者，他先后两次安排国共两党的高级领导人举行私下会谈。其中一次会谈是1937年8月在南京父亲家里举行的，并留下了珍贵的历史照片。这张相片在“文革”中红卫兵抄家时散落在地，机警的父亲用眼神示意母亲捡起来珍藏，才使我们今天有幸得见。

1938年国民政府军政委员会政治部成立，以促进国共合作，共同抗日。父亲任副主任，他与另一位副主任周恩来一起为团结抗日而奔波操劳，他们也由此而建立了长达几十年的友谊。

他，为国共合作共同抗日做出了贡献。

1945年，抗日战争胜利结束，全国人民欢欣鼓舞，渴望和平。然而，事与愿违，内战

又起。父亲眼见到中国人在十四年抗战中流离失所，饱受战争之苦，坚决反对内战。

他，坚持中国人不打中国人的理念，而出使德国。

1949年，父亲欣慰地看到新中国成立。他义无反顾，在香港起义，脱离国民党，回到内地，和全国人民一起参加新中国建设，努力将祖国建设成一个民主法制繁荣昌盛的国家。父亲历任中央政法委员会委员，国防委员会委员，国家体委副主任，全国人民代表大会代表，全国政协常委，农工民主党中央秘书长、副主席。他在后来的“反右运动”中被错划成右派，“文革”中更被抄家、批斗、毒打，受到残酷的迫害和折磨。亲爱的父亲由于长期抑郁成疾，于1970年12月10日离开了我们。粉碎“四人帮”后，国家拨乱反正，实事求是落实政策。1980年，国家对父亲的“右派”帽子和“文革”时强加于他的不实之词，均予以取消，彻底平反，重新肯定了他对国家和人民所做的贡献。虽然父亲没能亲眼见到这一天的到来，但他在身处逆境时，热爱祖国的心从未动摇。他坚强面对、光明磊落、不断探索学习，坚信黑暗一定会过去。

父亲和母亲于1934年结为连理，共同度过了相濡以沫、风雨同舟的36年。在抗日战争全面爆发后，母亲积极投身抗战事业。在日军铁蹄下，无数儿童亲人被害，无家可归，处境凄惨。1938年，母亲与宋美龄、邓颖超等各界知名人士创建并领导了“妇女抗日救国委员会”及“中国战时儿童保育会”，拯救、收容和培育了战争难童三万余名。母亲是保育会的常务理事,并担任经济委员会副主任兼征募部副部长。保育会成立后，在武汉掀起了颇有声势的为拯救难童募捐的活动。母亲亲自主持汉口的献金台，到街头募捐。除了向社会募捐外，她还把自己积蓄的二万余元捐献出来，并负担了

442名难童的长年生活费用，每个难童每年生活费约60元。当时母亲的募款额位居第二，仅次于宋美龄。

1939年，父亲任第十一集团军总司令时，母亲身为司令部妇女工作队队长，亲自率领随军家属在枪林弹雨中抢救伤

1938年5月，中国战时儿童保育会正、副理事长宋美龄、李德全同常务理事、负责人，摄于汉口。

前排左起：黄卓群、吕晓道、陈纪彝、沈兹九、徐镜平、钱用和、陈逸云

中排左起：张蔼真、安娥、庄静、宋美龄、李德全、谢兰郁、赵清阁、吴贻芳

后排左起：孟庆树、刘清扬、唐国桢、沈慧莲、曹孟君、郭秀仪、史良、邓颖超

员、慰劳战士。抗战胜利后，她荣获抗战胜利勋章。1995年9月，抗战胜利50周年纪念活动中，她是百名荣膺“抗日老战士”中的三位女战士之一。2005年和2015年，她又获得了国家颁发的抗日战争胜利60周年和70周年纪念章。

1950年后，母亲师从国画大师齐白石达7年之久。她笔下的人物、山水、禽鸟、走兽、鱼虾、花卉能得齐翁之奥妙，栩栩如生，既有灵气又富创意，深得恩师之喜爱赞赏。齐白石常在母亲的画上题字，如“海棠结子又秋风，秀仪女弟大易进步，同门只此人也”“秀仪画欲与老人同精彩”“秀仪女弟子画小鸡七只，老人多事，再添五只”等。

母亲在父亲受到迫害后，鼓励他坚强面对不公正的境遇。她曾对父亲说：“我相信你的问题最后一定能得到澄清。如果你为了自己不再受折磨一死了之,活着的人怎么办？我会在你的遗体旁宣布和你离婚；如果你被迫害死了,我一定要为你伸冤。你一定要像过去在战场上和敌人殊死拼斗那样,同邪恶势力坚持斗争下去。”

晚年的母亲继承了父亲的遗愿，奔走在祖国各地以及美国之间，为实现祖国的和平统一而操劳。母亲最开心的事是她在抗日战争中救助的难童们时常来看望她，亲热地叫她郭妈妈。她常骄傲地说，我有三万多子女（她在抗日战争中参与领导的儿童保育会救助战争难童三万多名），现在他们都是国家的栋梁。

然而，父母亲的历史相片大多在“文革”中遗失了。就在10年前，我几乎没有见过他们在抗战时期的相片。为了缅怀父母，我们家人用了几年时间搜集他们的相片及资料，足迹遍布全国多个省市地区和美国。这些相片不但反映了父母的生活轨迹，也是他们这一代人走过的近百年的历史缩影。这些相片来之不易，上面已提

到的在红卫兵抄家时父母亲珍藏起来的国共合作的相片是其中之一。

在美国国家档案馆里有二万余份关于中国抗日战争的影像，据我所知，这个数目比当今在中国大陆和台湾所有的抗战时期的相片总和还要多。当时美国盟军在中国有一个通讯兵摄影连，是他们为中国抗日战争的英烈们留下了珍贵的历史痕迹。2011年我来到美国国家档案馆，翻阅了几千张相片，并在其中找到了父亲在中国远征军的相片二十余张。

我的外甥于峰多次去南京的中国第二历史档案馆，台湾的“国史”馆“中央”通讯社等处搜集相片和历史资料，找到许多有关我父母亲当时的电文、报纸和当事人的回忆记录。

晏欢和他的队友们2010年在美国国家档案馆里复印了所有二万余张关于中国抗日战争的影像，将其编辑成册并出版了《国家记忆》《中缅印战区盟军将帅图志》等书，使我们看到了当年中国军民在战争中的英姿，为中国的抗战史补充了缺失的一页，也为我们搜寻父母亲的资料提供了很大帮助。

一张摄于1938年的珍贵照片，是中国战时儿童保育会的妈妈们为抢救战争难童的真实写照，也是国共合作的历史见证。然而当年的保育生王金陵找出来的这张相片是只有10位女性的残片，其中可看到母亲和李德全、邓颖超等人。相片中的宋美龄等在“文革”时被剪掉了。照片可以被剪，但剪不掉情感和史实。1987年，当年的保育生高宗俊、李燕辉等来到中国革命历史博物馆、中国照片档案馆等处苦苦寻觅，终于被告知中国照片档案馆藏有原片，但照片属绝对密级，调不出来。原来这张原片是当作周恩来总理私人生活档案收藏的。高宗俊向档案馆的馆员讲述了国共两党为抢救战争难童的历史，档案馆的工作人员

被感动了，提供了这张照片的复制片。相片中23位“妈妈”的慈祥面容再现于世人面前，这段被尘封50年的生动一幕终于重新放射出其应有的光辉。

《流金岁月——黄琪翔、郭秀仪夫妇纪念影集》记载了父母亲一生的革命历程，也是中国近代历史的缩影。从影集中，我看到父母亲一生中对祖国的热爱，在国家最危难的时刻挺身而出奔赴抗日前线，在历史长河中不断学习探索，在遭遇坎坷时胸怀坦荡。亲爱的父亲母亲，你们永远活在我心中！

黄琪翔郭秀仪之女黄平

写于2018年

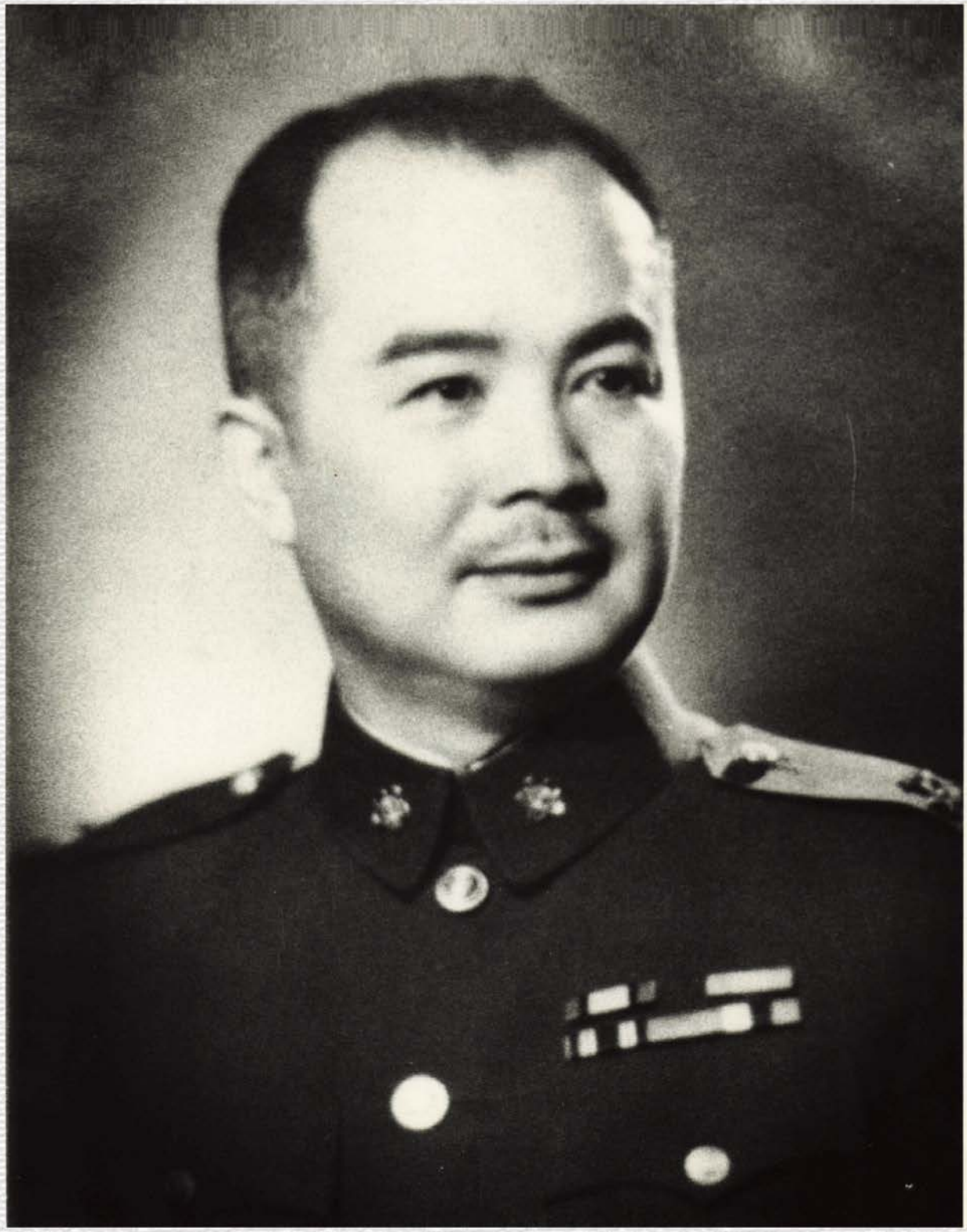

北伐名将　抗日功臣——黄琪翔

黄琪翔将军简历

黄琪翔将军1898年9月2日出生于广东省梅县水车镇一个农民家庭。1911年就读梅县务本中学。1912年考取广东陆军小学，毕业后转入武昌陆军第二预备学校继续学习，两年后毕业，又转送到保定陆军军官学校炮兵科学习。1919年毕业于保定陆军军官学校炮兵科第六期。毕业后任边防军炮兵团排长，后又回到保定陆军军官学校任分队长。

1922年响应孙中山先生号召，辞去保定军官学校的职务，返回广东参加革命。先后担任粤军（国民革命军）少校参谋、营长、团长等职。1924年参加统一广东的两次东征和平定南路诸战役。1926年参加北伐，任国民革命军第四军第三十六团团长，在夺取汀泗桥、贺胜桥，攻克武昌城等战役中，屡建战功，被破格提拔为少将团长。1927年历任国民革命军第四军（铁军）师长、副军长、军长等职。

1930年参与创建邓演达领导的“中国国民党临时行动委员会”（中国农工民主党前身），任中央干事。在邓演达遇害后，任主要领导人。1933年参与发动“福建事变”， 任福建人民政府委员、参谋团主任。1935年“中国国民党临时行动委员会”更名为“中华民族解放行动委员会”，任总书记。

1936年底由德国回国参加抗日战争。1937年先后任第八集团军副总司令、总司令，参与指挥了“八一三”淞沪抗战。1938年任军事委员会政治部副部长、

军训部次长。1939年先后任第二十六集团军和第十一集团军总司令，参加了由李宗仁将军指挥的枣宜战役，重创日寇。获“华胄勋章”一枚。1941年先后任预备集团军总司令、第六战区副司令长官。1943年先后任中国远征军副司令长官、中印公路东段警备司令等职。因战功卓著，1945年被授予中国最高奖励“青天白日勋章”“抗日战争胜利勋章”“忠勤”勋章和美国的最高奖章“自由勋章”。

1946年加上将军衔。

1947年为回避内战，主动要求出任中国驻德国军事代表团团长。

1948年由上海经广州赴香港，宣布起义，从此脱离国民党政府。

1949年夏应中共和周恩来邀请到北平参加第一届中国人民政治协商会议。中华人民共和国成立后，历任中央政法委员会委员，国防委员会委员，中南区司法部长，国家体委副主任，全国政协委员、常委，全国人大代表，中国农工民主党中央副主席兼秘书长。

1970年12月10日病逝于北京，终年72岁。

1980年在邓小平、叶剑英等中央领导的批示下，有关部门给黄琪翔将军彻底平反，重新肯定了黄琪翔将军一生对国家和人民所做的重要贡献。

黄琪翔将军的父亲黄富霖与母亲刘桂五合影。

1898年9月2日，黄琪翔出生在广东省梅县水车木莲塘这间老屋。

1919年，黄琪翔将军在保定军校炮兵第六期的毕业照。

1919年，黄琪翔任北洋政府边防军第一师炮兵团排长。

1923年，广东广州，黄琪翔时任粤军第一师少校参谋。

1926年，地点不详，戴帽者为十二师三十六团团长黄琪翔,站立最高者为第四军独立团团长叶挺,均以北伐功高升为少将团长。（《军事政治月刊》1926年第6期，第1页，大连马睿古旧书店马睿先生提供）

1926年黄琪翔率部登陆海南岛攻克琼州府城后，与国民革命军第十二师的部分军官合影。左起：李汉魂、张弛、张发奎、缪培南、许志锐、吴奇伟、×××（姓名不详，全书下同）、廖干五、吴种石、黄琪翔。

1929年5月26日，黄琪翔陪同宋庆龄等孙中山的亲属护送孙中山先生灵柩前往江边威胜舰。孙科(前左一)、陈淑英(前左二)、黄琪翔(前左三)、宋庆龄(前左四)。

1932年，上海。

1933年11月20日，福建福州，黄琪翔阅兵。（《大众画报》1934年第4期，第4页，大连马睿古旧书店马睿先生提供）

1933年11月20日，中国全国人民临时代表大会开会于福州，图中：①李济深、②蔡廷锴、③黄琪翔、④何公敢、⑤翁照垣、⑥蒋光鼐、⑦陈友仁、⑧萨镇冰、⑨徐谦、⑩李达章、⑪邱国珍、⑫陈耀煜、⑬林植夫、⑭戴戟、⑮余心清、⑯丘哲。黄琪翔担任主席团主席主持大会，并致开幕辞。（大连马睿古旧书店马睿先生提供）

1934年3月21日，中国国民党临时行动委员会负责人在香港合影。前排右起：杨逸棠、郭冠杰、余心清、章伯钧、李健生、彭泽湘夫人，后排右起：杜冰坡、张文、黄琪翔、彭泽民、丘学训、丘哲、彭泽湘。

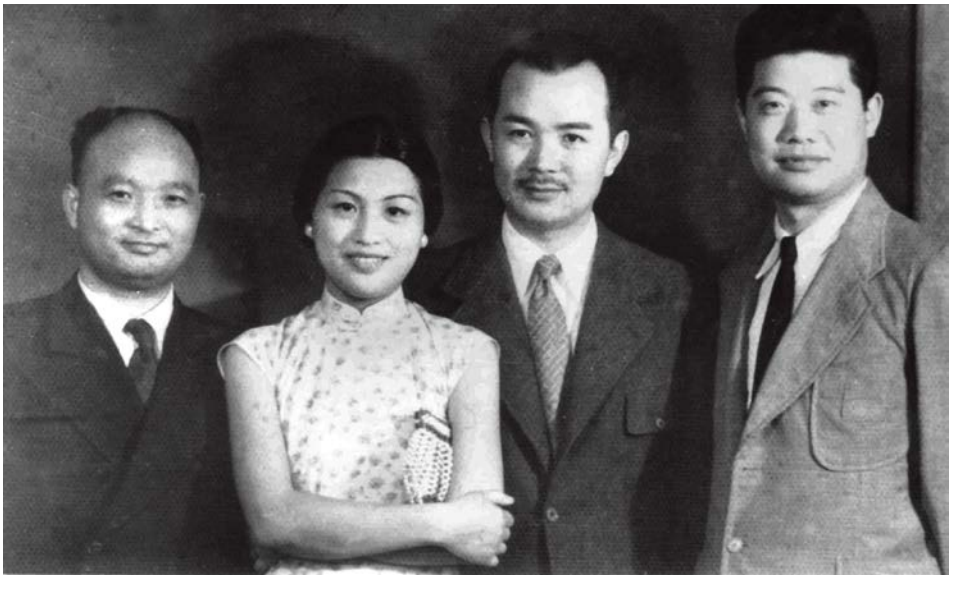

1936年，黄琪翔夫妇与“旅欧华侨抗日联合会德国分会”的另外两位负责人连瑞琦（左一）、谢树英（左四）在柏林合影。

1937年4月，浙江，前排张发奎（右三）、陈诚（右四）、黄琪翔（右五）、刘斐(右六)。（台北“国史”馆照片，由陈东明先生提供）

1937年4月，浙江，右起：×××、刘斐、张发奎、刘和鼎、陈诚、黄琪翔。（台北“国史”馆，照片由陈东明先生提供）

1937年9月，上海淞沪会战，黄琪翔时任第九集团军副总司令。《反攻的健儿：第×战区副总指挥黄琪翔氏在战区之影》，《抗敌画报》1937年第12期第7页。（大连马睿古旧书店马睿先生提供）

1937年8月21日，国共两党在南京达成合作抗日协议。照片为中华民族解放行动委员会总书记黄琪翔在南京家中同国共两党谈判代表合影。右起：朱德、周恩来、黄琪翔、郭秀仪、叶剑英、张群（国民政府代表）。

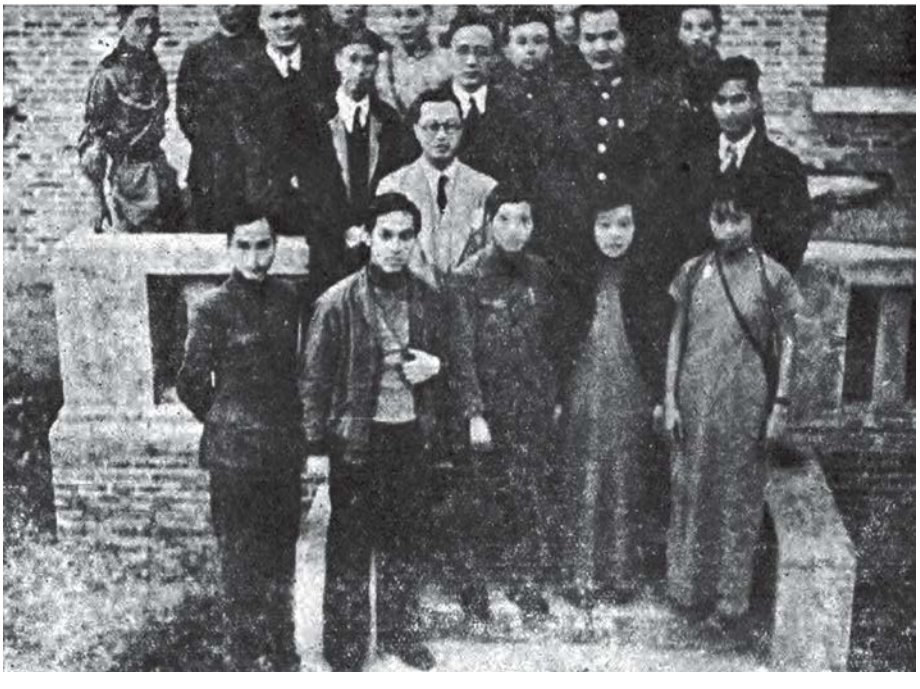

1937年9月，上海，我军将士与慰劳团：第三战区副总司令黄琪翔与郭沫若及慰劳团合影。第二排郭沫若（左二）、黄琪翔（左三）。（《抗敌画报》1937年第14期15页。大连马睿古旧书店马睿先生提供）

1938年5月27日，汉口，在欢迎世界学联大会上，世界学联秘书、剑桥大学学生詹姆斯—杜鲁门（右二）与军事委员会政治部副部长黄琪翔（右三）在主席台。（“中央”通讯社照片）

1938年，汉口，右起：叶挺、郭沫若、黄琪翔。

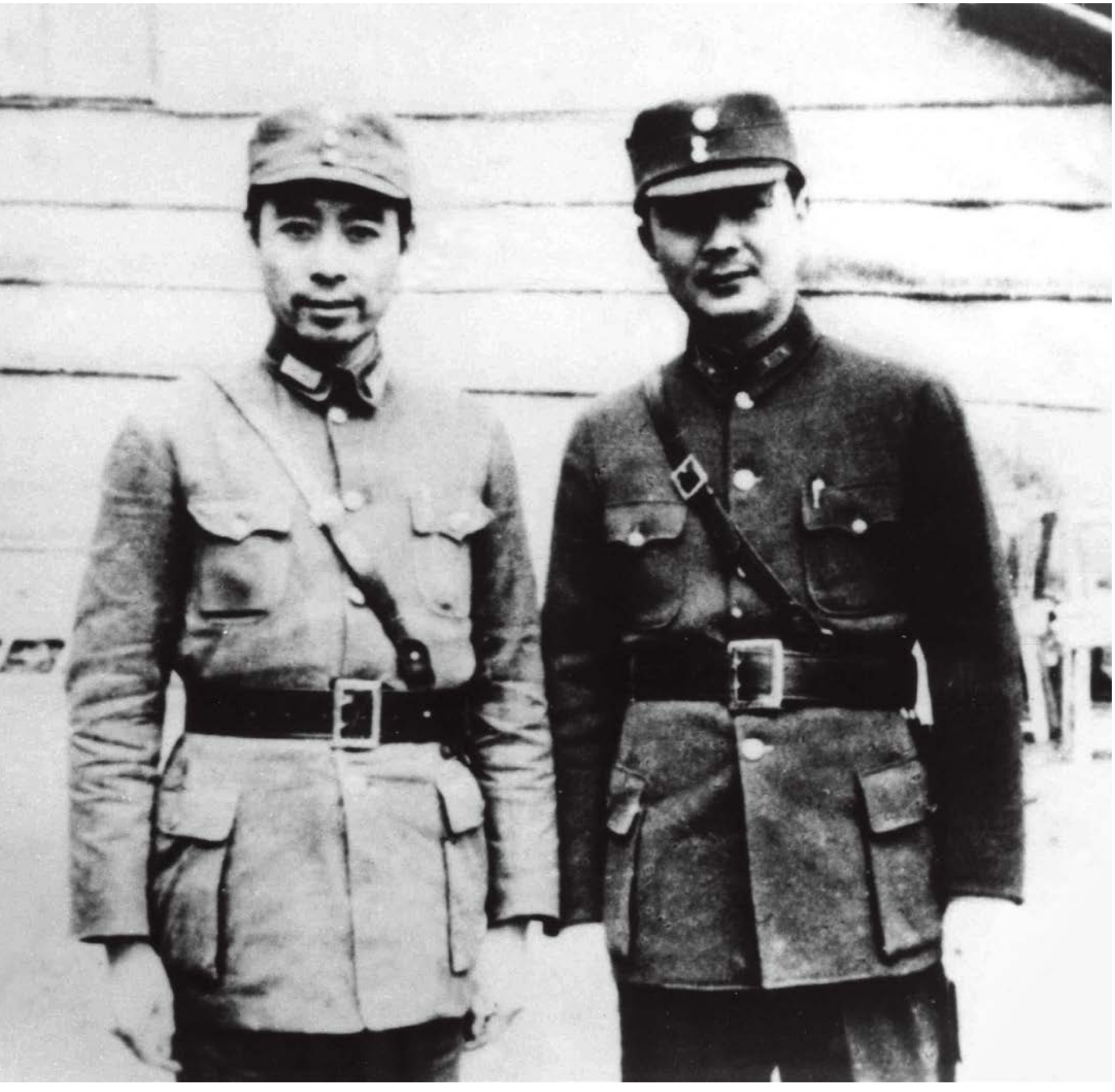

1938年，武汉，周恩来与黄琪翔同任军委会政治部副部长时的合影。（叶挺摄）

1938年5月27日，汉口，在欢迎世界学联大会上，军事委员会政治部副部长黄琪翔致辞。（“中央”通讯社照片）

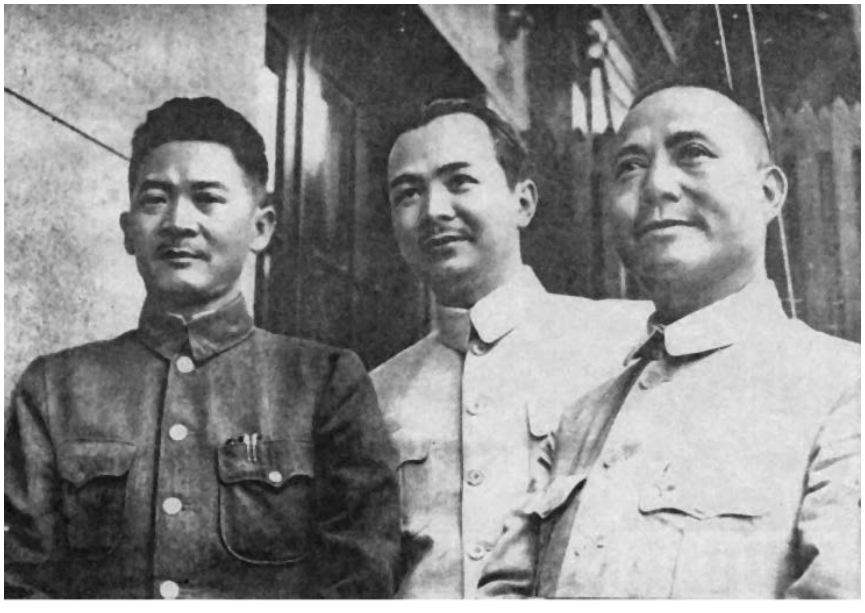

“国民革命军第四军，有中国铁军之号，自北伐战后，威名振于中外。至今该军军长中虽已三易其人，最先为张发奎，次为黄琪翔，近为吴奇伟，然其风纪之严，作战之勇，不殊往昔，故张、黄、吴有‘铁军三代’之称，盖誉其一脉相传，精神贯彻也。图中左张发奎将军，中黄琪翔将军，右吴奇伟将军，系近应马超俊夫妇招宴后合影，以作三代同堂纪念。”马国亮摄。（《良友画报》1938年0138期，黄庆昌先生提供）

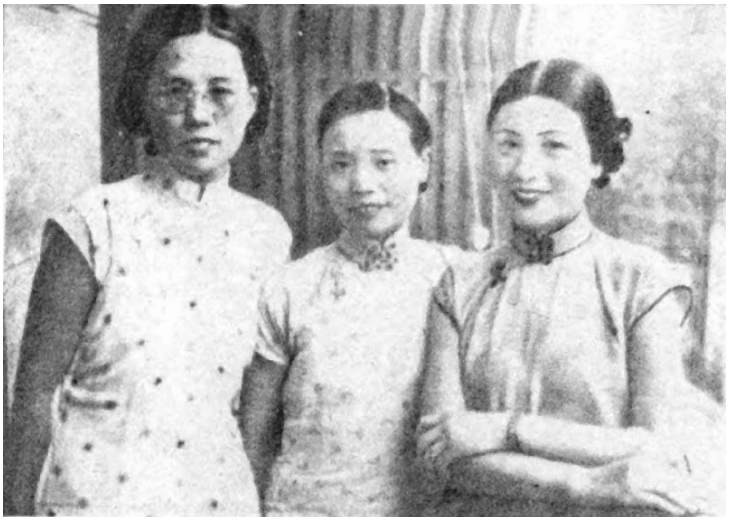

铁军三代之三夫人合影：张发奎夫人（左），吴奇伟夫人（中），黄琪翔夫人（右）。（《良友画报》1938年0138期，黄庆昌先生提供）

1938年，周恩来（左三）、郭沫若（右一）与黄琪翔（右二）等人合影于武汉。

1938年春，左起：黄琪翔、陈铭枢、郭沫若、张发奎、叶挺。

1938年5月27日汉口，黄琪翔（中）在欢迎世界学联的仪式上，与学联代表合影。左起：世界学联秘书、剑桥大学学生詹姆斯—杜鲁门，美国学联秘书、史瓦斯摩大学学生茉莉—雅尔德，英国青年会议代表、哈佛大学学生伯纳德—佛劳德。（“中央”通讯社照片）

1938年，黄琪翔夫妇与老舍先生（左一）合影，摄于武汉东湖。

1939年6月14日，黄琪翔的妹妹黄景新与张发奎将军的弟弟张勇斌（前排中间）举行婚礼后合影。后排左起：张月英、黄琪翔夫人郭秀仪、张发奎夫人刘景容、黄琪翔母亲刘桂五、张发奎、黄琪翔。

1939年，黄琪翔夫妇合影。

1940年，日本朝日新闻社出版，东亚问题调查会编《最新支那要人传》之《要人小照》之黄琪翔。

1940年4月15日，第五战区主要将领在老河口长官部合影。第五战区的将领们在此参加枣宜会战军事会议。左起：吴仲直、高永年、刘汝明、王鸿韶、郭忏、汤恩伯、孙连仲、李宗仁、张自忠、黄琪翔、韦永成。（Steve Wu先生提供）

1940年冬，黄琪翔夫妇、妹妹黄景新、张勇斌夫妇与母亲刘桂五合影。

第二次随枣会战（也叫枣宜会战，会战发生在5月份，亦称“5月会战”）结束后部队进行休整，1940年8月重庆统帅部派遣副总参谋长白崇禧到老河口召开第五战区“5月会战”检讨会议，会场设在老河口杨林铺。参加会议的有司令长官李宗仁、长官部一部分高级幕僚与各集团军总司令、军、师长以上人员。图为1940年9月1日，第五战区“5月会战”检讨会闭幕典礼上，前排左起：第八为白崇禧，第九为李宗仁，第十一为黄琪翔，第十二为孙震。（照片来自：李宗仁第五战区长官部旧址纪念馆，由黄进先生提供）

1943年，地点不详，右三起：陈诚、白崇禧、黄琪翔。（台北“国史”馆照片，由陈东明先生提供）

1943年，地点不详，右起：陈诚、白崇禧、黄琪翔。（台北“国史”馆照片，由陈东明先生提供）

中国远征军副司令长官黄琪翔（左一）、中国远征军参谋长萧毅肃（左二）接待到中国远征军访问的周恩来（左四）。（此照片由萧毅肃将军之子萧慧麟提供）

1944年，中国远征军副司令长官黄琪翔。

1944年3月4日，云南保山，中国远征军副司令长官黄琪翔（前），中国远征军参谋长萧毅肃（后）。（美国国家档案馆照片）

1944年3月4日，中国远征军副司令长官黄琪翔通过吉普车考试。联军指挥部为远征军提供了驾车训练。（美国国家档案馆照片）

1944年3月，广西桂林，白崇禧母亲90大寿来宾合影。右起：黄琪翔、张发奎、白崇禧、冷欣等。

1944年10月14日，云南龙陵，右起：第十一集团军代总司令黄杰、中国远征军长官部调查室主任张振国、中国远征军副司令长官黄琪翔、七十一军副军长陈明仁、中国远征军炮兵总指挥邵百昌。（“中央”通讯社照片）

1944年10月，云南龙陵，前排左起：第十一集团军代总司令黄杰、中国远征军副司令长官黄琪翔等在前线视察。（“中央”通讯社照片）

1944年10月，云南龙陵，中国远征军副司令长官黄琪翔（中）在前线视察。（“中央”通讯社照片）

1944年12月19日，云南畹町机场，中国远征军副司令长官黄琪翔（左一）与中国远征军司令长官卫立煌（左二）会见新任驻华美军司令兼中国战区参谋长魏德迈（右一）。（“中央”通讯社照片）

1944年12月，中国远征军副司令长官黄琪翔（右二）、中国远征军第十一集团军代总司令黄杰将军（右一）在滇西畹町与美军顾问研究作战方案。“中央”通讯社照片

1944年12月，昆明，左起：马丁（Martin），克特斯（Kitts），袁崇山、澈维斯（Cheves）、窦恩（Dorn）、何应钦、梁华胜、黄琪翔、萧毅肃、×××、马崇六。（美国国家档案馆照片）

1944年12月摄于中国远征军长官部（云南保山马王屯），左起：斯尔斯、窦恩、黄琪翔、熊斌、魏德迈、卫立煌、俞大维。

1944年12月，中国远征军第十一集团军第七十一军八十八师攻打滇西畹町回龙山阵地时，远征军副司令长官黄琪翔与第十一集团军代总司令黄杰在前线研究作战方案。（“中央”通讯社照片）

1945年1月,中国远征军副司令长官黄琪翔视察云南畹町前线。（“中央”通讯社照片）

1945年1月6日，中国远征军副司令长官黄琪翔视察云南畹町前线时小憩。（“中央”通讯社照片）

1945年1月27日，云南畹町，右起：中国远征军炮兵总指挥邵百昌、中国远征军司令长官卫立煌、中国远征军副司令长官黄琪翔。（“中央”通讯社照片）

1945年1月28日，中国驻印军和中国远征军在缅甸芒友胜利会师。盟军指挥官索尔登将军（前左一）与中国远征军司令长官卫立煌将军（前左二）、中国远征军副司令长官黄琪翔（前左三）检阅部队。

1945年1月28日，云南畹町，中印公路通车仪式。右起：中国驻印军新一军军长孙立人、代理行政院院长宋子文、中国远征军副司令长官黄琪翔、印缅战区美军司令兼中国驻印军总指挥索尔登、中国远征军司令长官卫立煌、美军第十四航空队司令陈纳德、美军第十航空队司令戴维森。（美国国家档案馆照片，由晏欢先生提供）

1945年1月28日，缅甸木姐，中国远征军与中国驻印军会师典礼。前排：美军印缅区司令官丹尼尔·索尔登（左）、中国远征军司令长官卫立煌（右），后排：英军三十六师师长弗兰西斯·菲斯廷、美军陆军航空兵第十航空队司令官霍华德·戴维森、×××、中国远征军副司令长官黄琪翔。（美国国家档案馆照片，由晏欢先生提供）

1945年1月28日缅甸木姐，中国远征军与中国驻印军会师典礼：第一排右起索尔登将军、卫立煌将军;第二排右起黄琪翔将军、邵百昌将军、孙立人将军；后排左一潘裕昆将军。

1945年2月19日，云南昆明，中国陆军总部，中美两国将领出席中国陆军后勤司令、副司令就职典礼，澈维斯将军（中）致辞，右起：黄琪翔将军、何应钦将军、卫立煌将军。（美国国家档案馆照片）

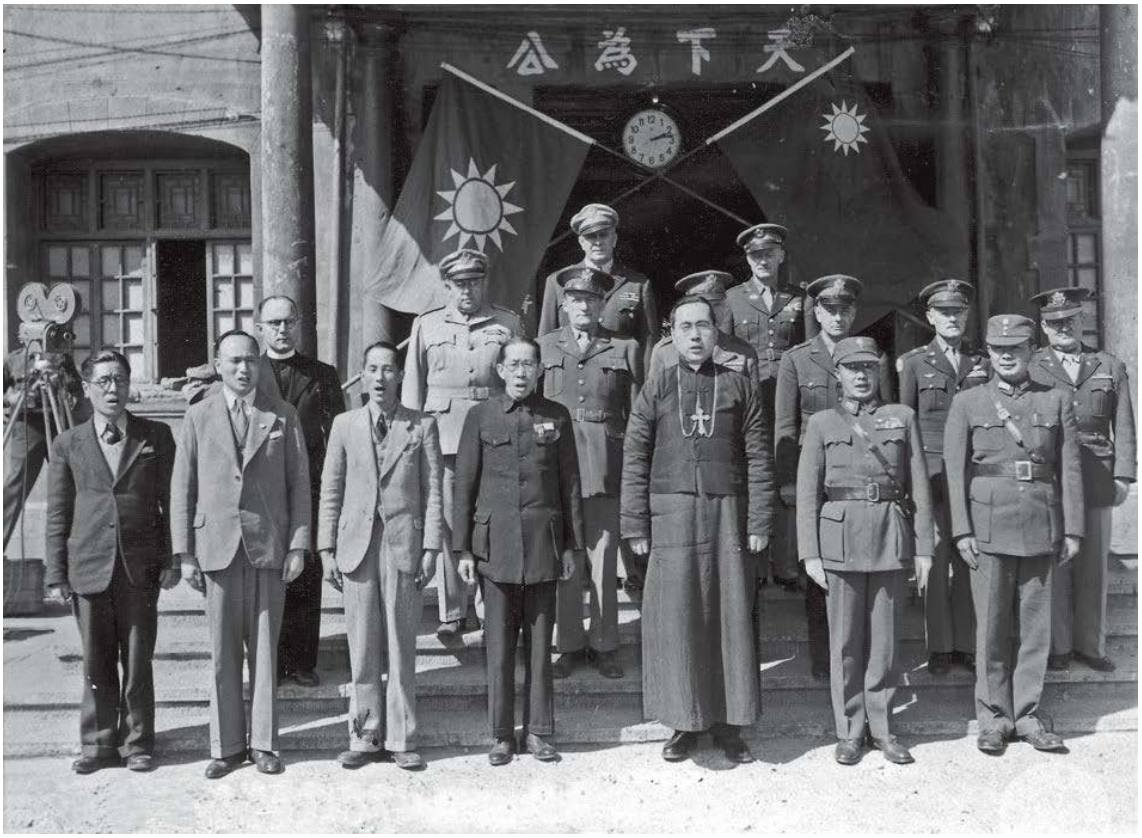

1945年2月22日，云南昆明，中国陆军总部，中华劳军慰问团与中美将领合影。前排右起：黄琪翔将军、何应钦将军、于斌大主教。（美国国家档案馆照片）

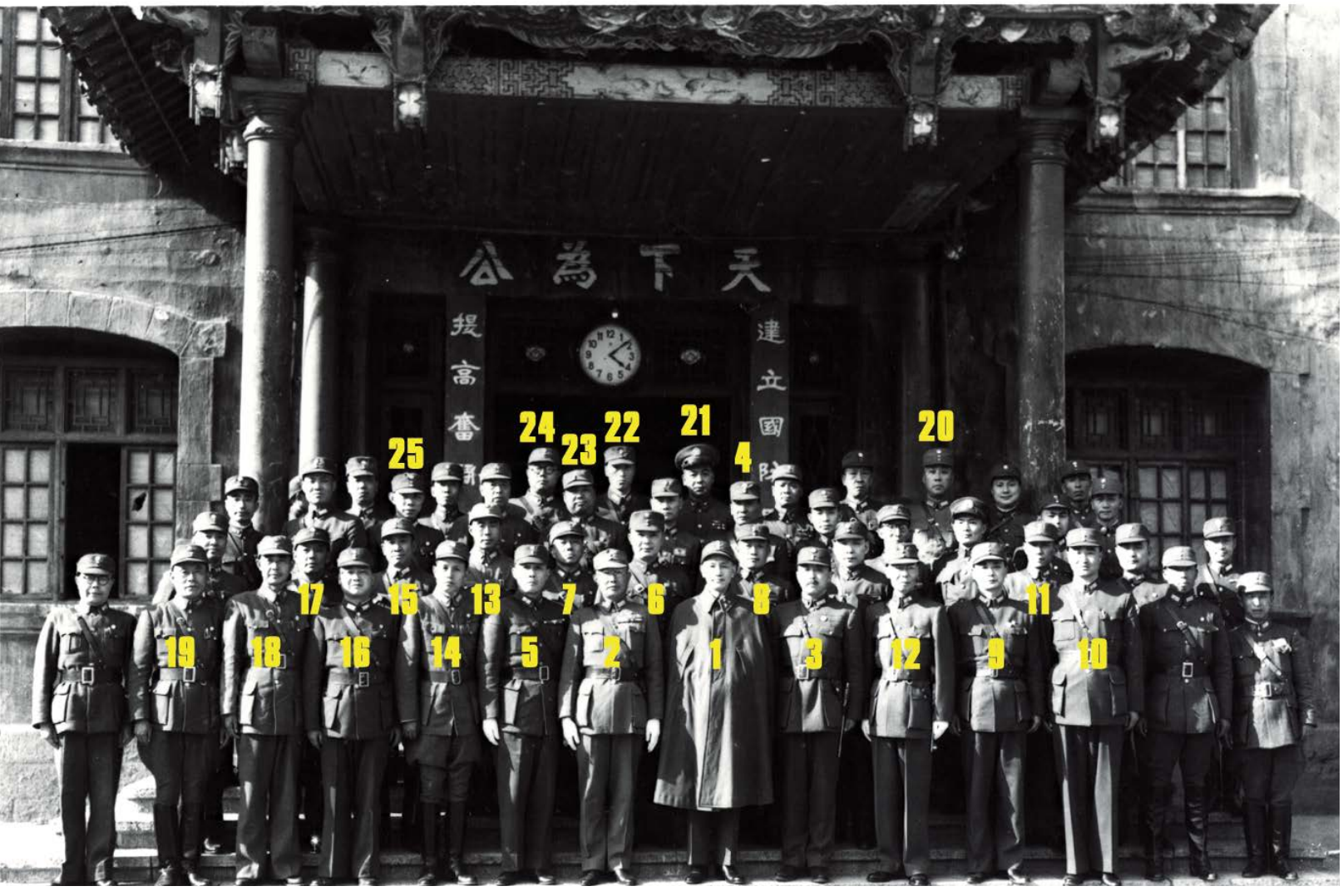

1945年3月24日，云南昆明，中国战区最高统帅蒋介石与中国远征军、第二方面军将领合影。1.蒋介石，2.何应钦，3.卫立煌，4.卢汉，5.钱大钧，6.黄琪翔，7.冷欣，8.杜聿明，9.萧毅肃，10.方先觉，11.张金廷，12.刘耀扬，13.王凌云，14.梁华盛，15.高吉人，16.周福成，17.成刚，18.陈明仁，19.邱清泉，20.邵百昌，21.毛邦初，22.卢浚泉，23.关麟征，24.鲍静安，25.刘廉一。（台北“国史”馆照片，由陈东明先生提供）

黄琪翔，摄于20世纪40年代中期。

1945年3月24日，云南昆明，同盟国中国战区最高统帅蒋介石与中国远征军副司令长官黄琪翔合影。（台北“国史”馆照片，由陈东明先生提供）

1945年4月15日，云南昆明，中美军官参加罗斯福的追悼仪式，前排由左至右：何应钦、陈纳德（Chennualt）、龙云、麦克（McLure）、黄琪翔、澈维斯 （Cheves）、杜聿明、 Sam Yuen。（美国国家档案馆照片）

1945年5月，云南保山。（“中央”通讯社照片）

1945年5月，云南保山，黄琪翔与参加中印公路东段警备司令就职典礼的来宾合影。（“中央”通讯社照片）

1945年5月，云南保山，黄琪翔在中印公路东段警备司令就职典礼上讲话。（“中央”通讯社照片）

1945年5月，云南保山，黄琪翔与参加中印公路东段警备司令就职典礼的来宾合影。（“中央”通讯社照片）

1945年8月17日，左起：黄琪翔、张发奎、吴奇伟摄于日本投降地芷江。（“中央”通讯社照片）

1946年，黄琪翔。（《南洋(吧城)》1946年第12期，第1页）。（大连马睿古旧书店马睿先生提供）

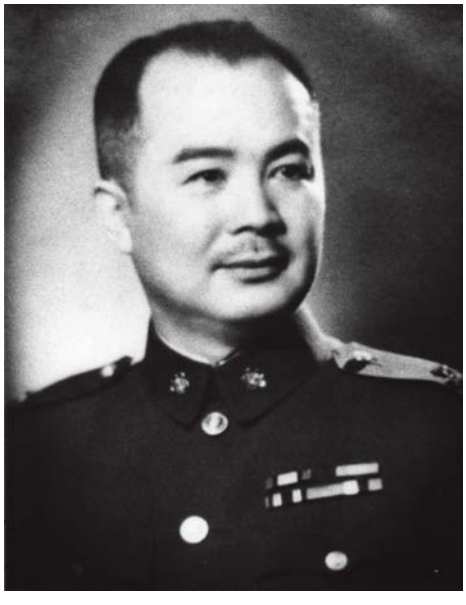

黄琪翔，摄于1946年。

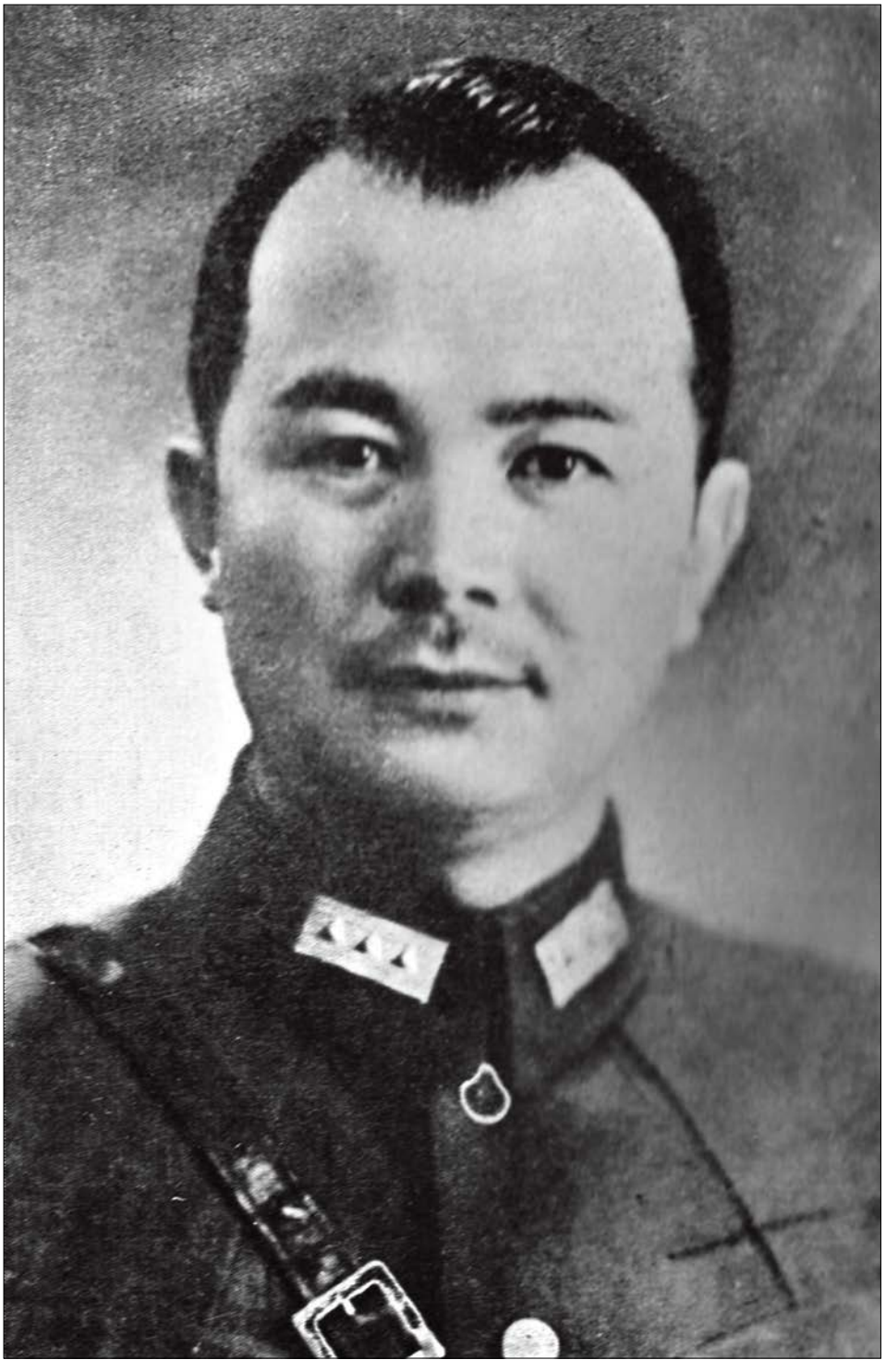

1946年，黄琪翔加上将军衔戎装照。

1947年，黄琪翔与桂系三巨头之一黄绍竑将军合影。

1947年，黄琪翔在上海与文艺界人士合影：左起一至五：田汉、洪深、黄琪翔、阳翰笙、安娥，左七：常青真（洪深夫人），左九：周信芳。

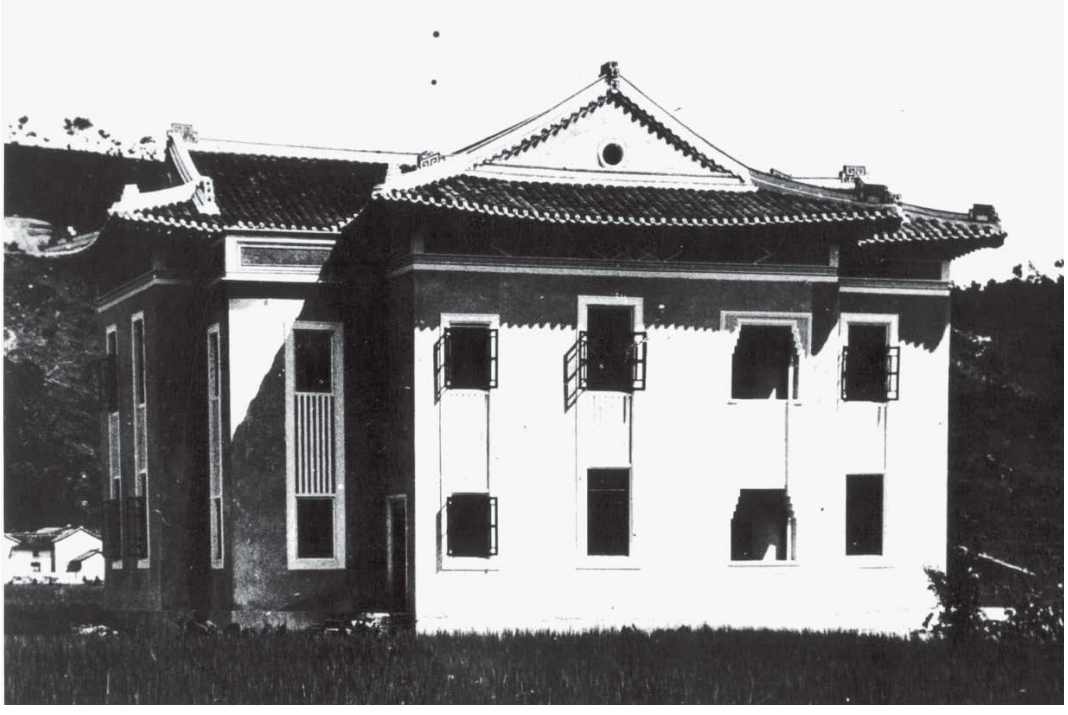

1946年，刚建成的仪园侧影。

1947年，黄琪翔夫妇与友人摄于上海。前排左起：黄绍竑、黄琪翔、白崇禧，后排左起：白崇禧夫人马佩璋、黄晋安、郭秀仪、阚中华夫人。

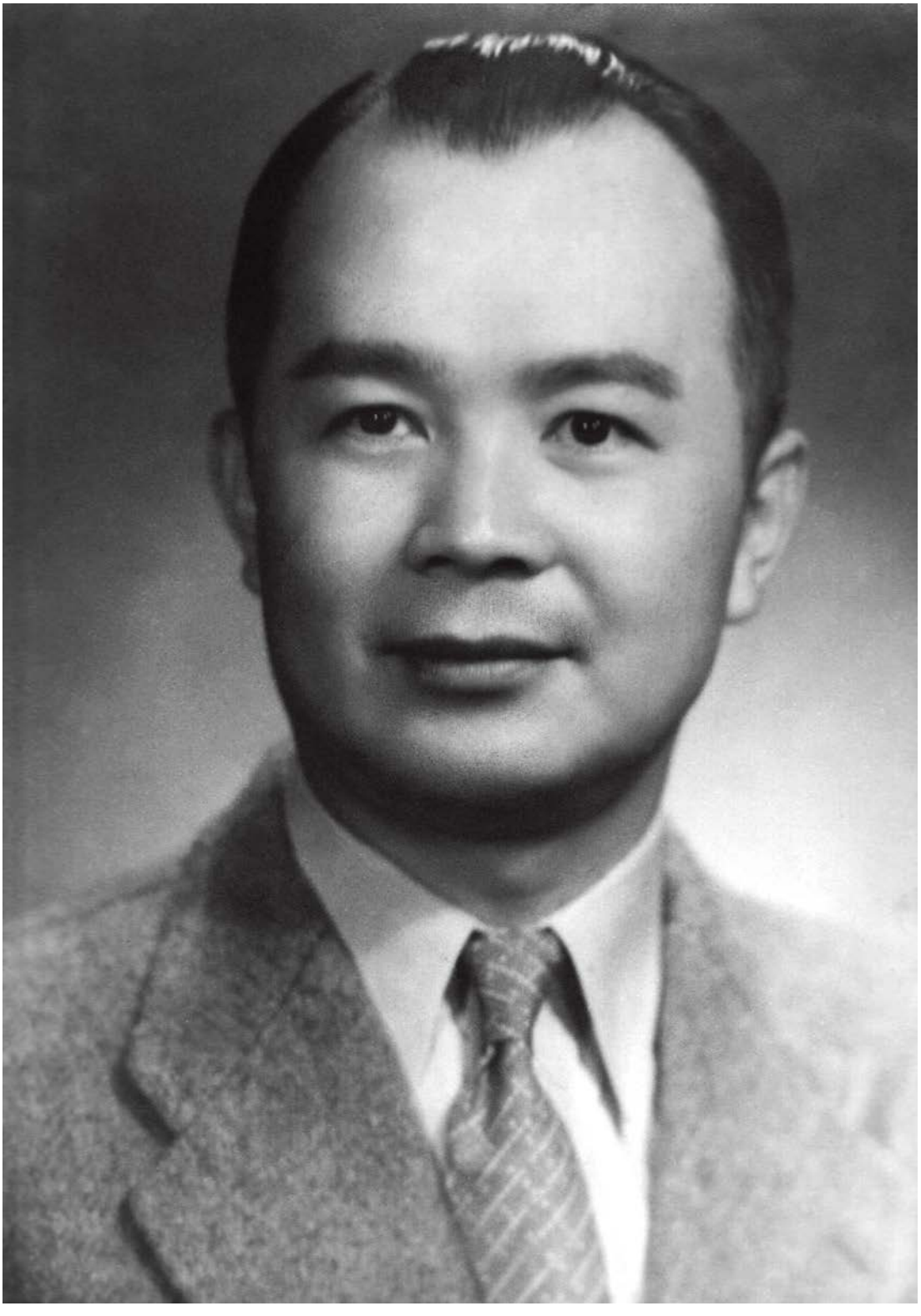

身着便装的黄琪翔将军。

身着上将军服的黄琪翔将军。

1947年，黄琪翔夫妇与长子黄浩明（右一）、外甥女刘帼英（右二）、次子黄正明（右五）在上海家中庭院合影。

1947年，黄琪翔夫妇与友人，摄于上海。左起：白崇禧、黄绍竑、黄琪翔、郭秀仪、黄晋安、白崇禧夫人马佩璋、阚中华夫人。

1947年5月，南京，黄琪翔与郭秀仪合影，我国驻德军事代表团长黄琪翔上将偕夫人出国留影（《南洋(吧城)》1947年，第21期，第1页）。（大连马睿古旧书店马睿先生提供）

1947年5月，南京，黄镇球（右）与黄琪翔（左）合影。（照片来自“周伯通”先生博客）

1947年5月24日，上海金门饭店，黄琪翔、郭秀仪夫妇举行赴德就任驻德军事代表团团长告别宴会暨儿子黄浩明订婚仪式。右起：郭秀仪、黄琪翔、黄绍竑、孔祥熙。（照片来自“周伯通”先生博客）

1947年6月，香港，《欢迎黄琪翔上将纪盛（附照片）》（《崇正会刊》1947年复刊第5、16页）。（大连马睿古旧书店马睿先生提供）

1947年，黄琪翔夫妇（左一、二）在新加坡与胡愈之夫人沈兹九（左三）、胡愈之（左六）等人合影。

1947年8月，德国柏林火车站，黄琪翔抵柏林，接替桂永清，任中国驻德国军事代表团团长。（台湾藏家提供）

1947年8月，德国柏林火车站，黄琪翔、郭秀仪夫妇（右三、四）抵达柏林，中国驻德军事代表团副团长缪培基（右五）等到车站迎接。（台湾藏家提供）

1947年8月，德国柏林，右起：缪培基、郭秀仪、曹玉航、余捷元夫人、×××、黄向明、黄琪翔、缪培基夫人、杨国柱、黄正明、余捷元。（台湾藏家提供）

1947年冬，德国柏林，中国驻德军事代表团驻地，黄琪翔、郭秀仪夫妇合影。（台湾藏家提供）

1947年冬，德国柏林，中国驻德军事代表团驻地，左起：黄琪翔、缪培基、郭秀仪。（台湾藏家提供）

1947年，中国驻德军事代表团团长黄琪翔伉俪抵马赛时与欢迎者合影。

1947年8月25日，中国驻德军事代表团合影。

1947年，黄琪翔夫妇在德国官邸招待华侨、外国朋友。

1947年，郭秀仪（左一）、黄琪翔（左二）、杨国柱（右一）与友人，摄于德国。

1947年冬，黄琪翔夫妇。摄于德国柏林
edit by Ping。

1947年冬，黄琪翔夫妇，摄于柏林。

1948年，黄琪翔夫妇在柏林官邸接待李汉魂将军夫妇。右一为李汉魂，右二为吴菊芳。

1948年春，黄琪翔夫妇摄于德国柏林。

黄琪翔夫妇合影于柏林。

1948年，黄琪翔、郭秀仪在德国柏林与儿童合影。照片上的女孩是当时5岁的余德美。余德美后来曾任柏林自由大学孔子学院执行院长、德中友协副主席。

1948年，黄琪翔夫妇在招待会上同切蛋糕。

1948年，黄琪翔将军参观柏林华侨学校时和教师交谈。

1948年，黄琪翔将军在柏林华侨学校参观。

1948年10月，黄琪翔将军夫妇回国述职，在上海机场与外甥女刘帼英（右一）合影。

黄琪翔将军（中国民主党派历史陈列馆提供）

1948年10月15日，黄琪翔将军由德国柏林回国述职，摄于上海机场。

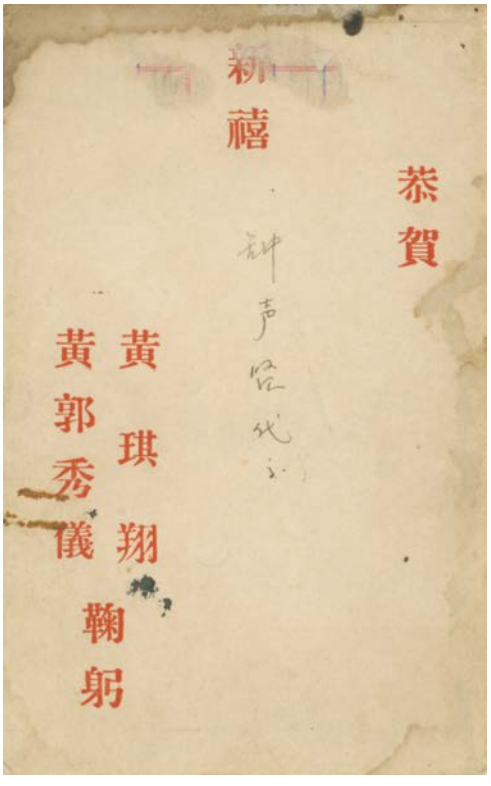

1948年黃琪翔、郭秀仪用合影照片制作的贺年卡。

1949年，黃琪翔将军，摄于香港。

黃琪翔将军便装像。

1949年9月21日，黄琪翔在第一届中国人民政治协商会议上发言。

1950年3月11日，毛主席、周总理访苏归来，在欢迎宴会上黄琪翔与周总理干杯，前坐者为董必武。

1953年，黄琪翔参加中央慰问团，赴朝慰问中国人民志愿军。前排左二为慰问团总团长贺龙，右一为总团副团长黄琪翔。

1954年，黄琪翔夫妇合影于北京。

1954年，黄琪翔夫妇，摄于北京北海公园。

1954年9月，第一届全国人民代表大会召开，黄琪翔被选为代表，照片为广东省代表合影。前排右二叶剑英、右四蔡廷锴、右十丘哲，第三排左起第六人黄琪翔，第四排右起第二人黄药眠。

1954年9月30日，全国人大法案委员会委员合影。第三排左起第一人为黄琪翔。

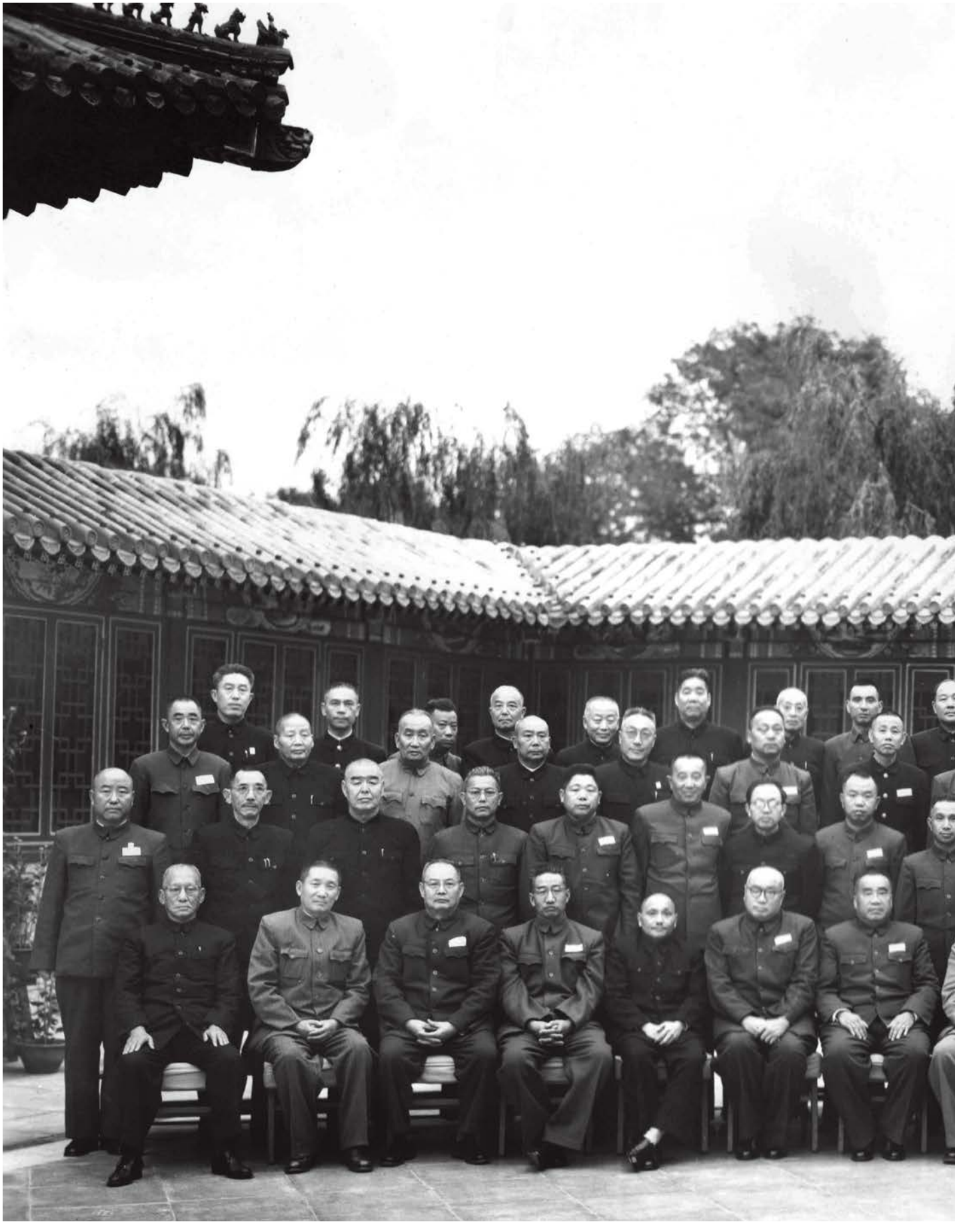

1954年10月18日，国防委员会主席毛泽东与出席第一届国防委员会的委员们合影。第三排（右四）为黄琪翔。

黄琪翔、郭秀仪在武汉合影。

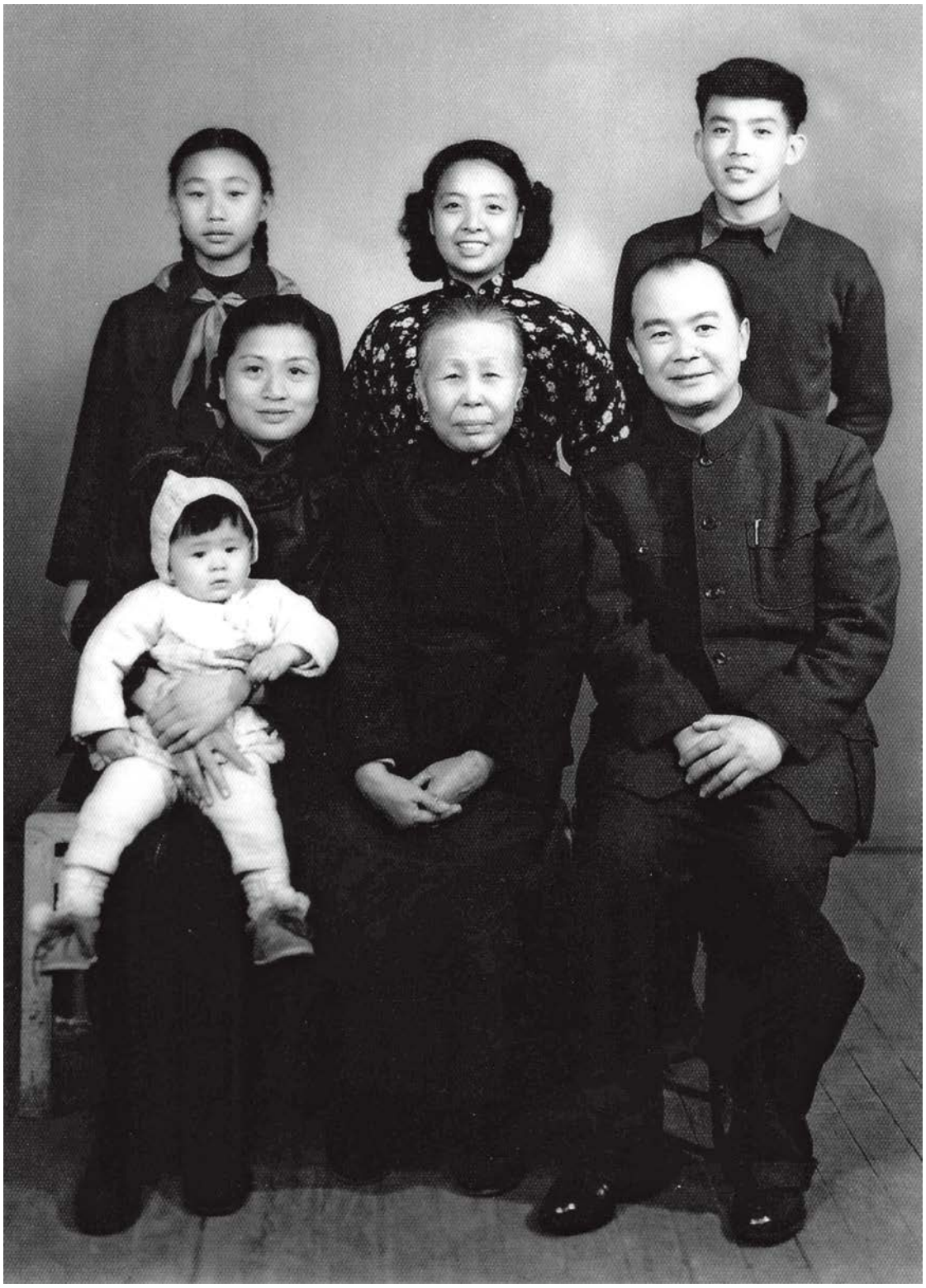

1955年，黄琪翔家人合影。前排左起：小女儿黄平、夫人郭秀仪、母亲刘桂五、黄琪翔，后排左起：长女黄莺、二儿媳宋岚、三儿子黄向明。

1955年，时任国家体委副主任的黄琪翔在给举重运动员颁奖。

黄琪翔夫妇，摄于北京大羊宜宾胡同3号家中院内。

齐白石（第二排左起三），郭秀仪、黄琪翔（第三排四、五）等人，一同参加娄师白夫妇（前排中间）婚礼。

20世纪50年代初，黄琪翔夫妇与国画大师齐白石合影。右边字为白石大师亲笔所书。

黄琪翔夫妇、胡絜青陪同齐白石看画展。

黄琪翔夫妇和小女儿黄平。

黄琪翔夫妇在北京家中与老朋友丘哲（右二）及女儿黄莺、黄平，侄女黄碧茹，孙子黄大同合影。

1956年2月6日，毛泽东主席接见南斯拉夫青年足球队，时任国家体委副主任的黄琪翔（第二排右四）陪同接见。

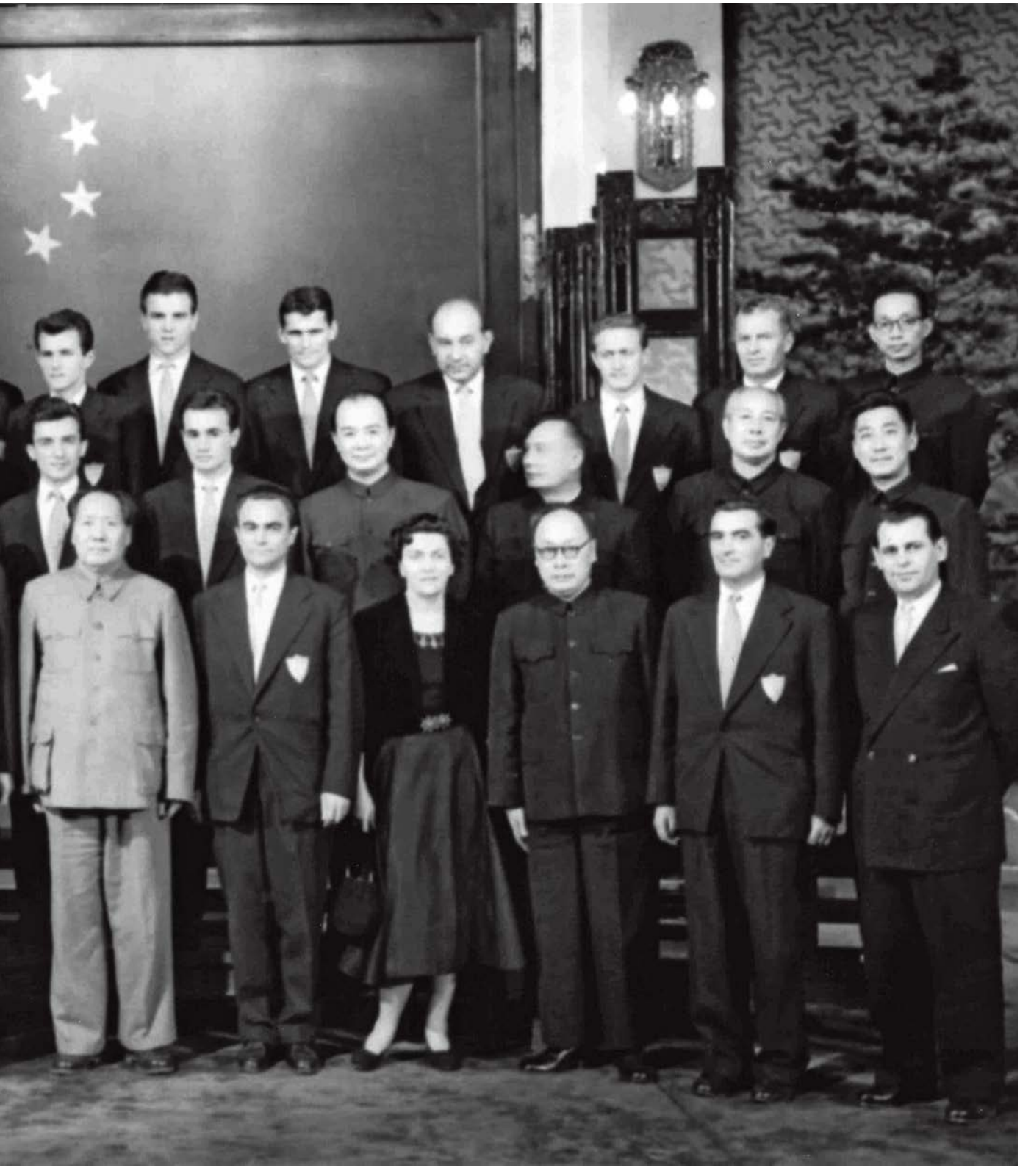

黄琪翔夫妇20世纪50年代在北京合影。

1956年，叶剑英元帅接见参加国庆观礼的华侨、同乡，前排左五为叶剑英元帅，左四为黄琪翔，第二排左三为郭秀仪。

1956年9月，中共第八次全国代表大会召开，在大会来宾休息室陈毅与（左起）郭沫若、李济深、黄琪翔、史良、董必武合影。

1956年，摄于西藏。

1956年，中央代表团副团长张经武、汪锋、黄琪翔摄于西藏。

1956年，中央赴西藏慰问代表团团长、副团长在青海湖旁合影。右起：黄琪翔、陈毅、张经武、汪锋等。

1956年，中央代表团参观哲蚌寺时，哲蚌寺喇嘛向代表团敬献哈达。接受哈达的是中央代表团副团长黄琪翔。

1957年，黄琪翔夫妇在北京大羊宜宾胡同3号家中与香港美术专科学校校长及著名画家陈海鹰及雷耐梅夫妇合影。

1959年，黄琪翔。

1964年，摄于北京。

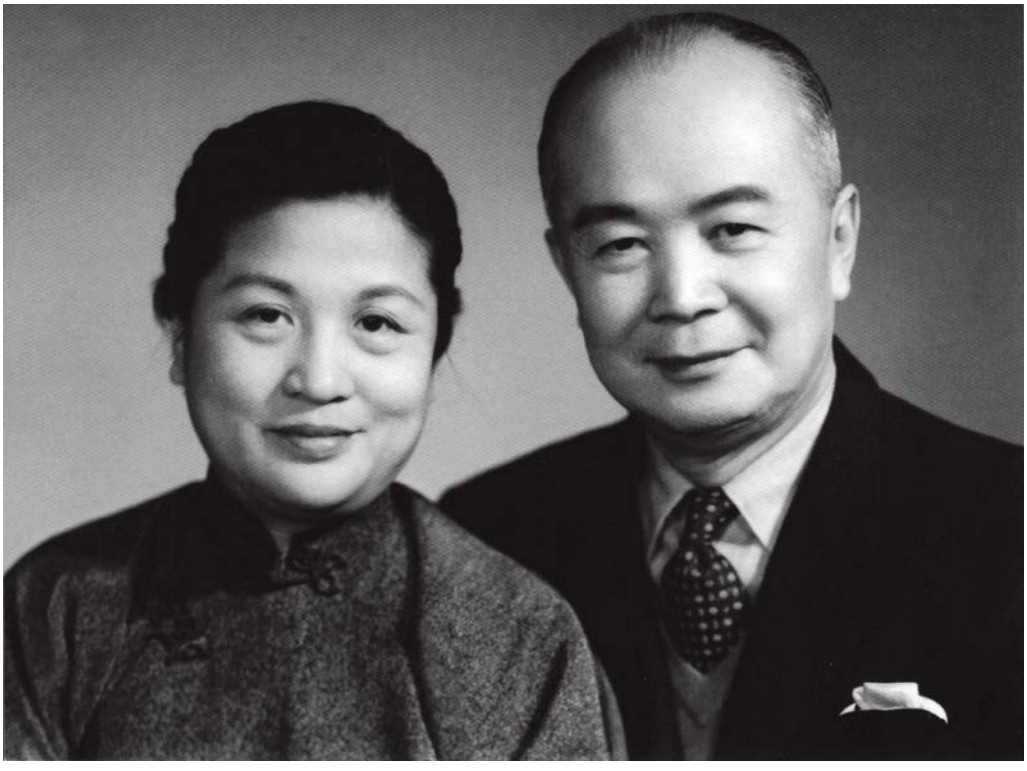

1965年，黄琪翔夫妇，摄于北京。

1965年，黄琪翔夫妇在上海与二儿子黄正明、儿媳宋岚、孙女黄亚梅合影。

1965年，北京，右起：刘斐、黄绍竑、李宗仁、陈此生、黄琪翔。

1966年,黄琪翔夫妇（后排左六、八）陪同李宗仁先生（前排左四）在华东地区参观访问。

1966年，黄琪翔夫妇（后排左二、三）等陪同李宗仁先生（前排左四）在南京中山陵前合影。

1966年，黄琪翔夫妇等陪同李宗仁先生在南京廖仲恺墓前合影。前排右二黄绍竑、右三郭秀仪、右四李宗仁，后排右起：刘斐、黄琪翔。

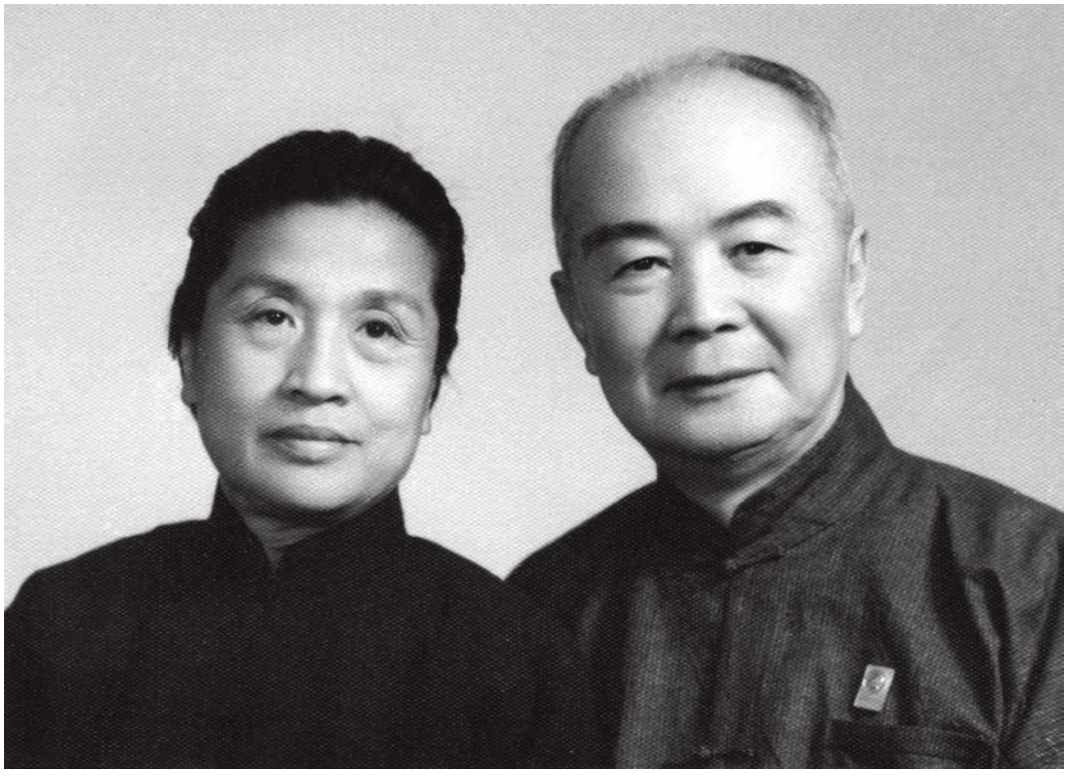

1969年冬，摄于北京。这是黄琪翔夫妇一生中的最后一张合影。

1988年9月2日，党和国家领导人邓颖超、周谷城、朱学范、方毅、程思远等与出席纪念黄琪翔诞辰90周年的黄琪翔将军亲属合影。

1998年8月31日，中国农工民主党中央委员会在北京国际会议中心举行纪念黄琪翔诞辰100周年座谈会，中国农工民主党中央领导与黄琪翔的亲属合影。

2008年9月2日纪念黄琪翔先生诞辰110周年座谈会，在广东省梅州市雁南飞度假村举行。出席座谈会的有：全国政协副主席、中国农工民主党中央常务副主席陈宗兴，中国农工民主党副主席、全国人大常委王宁生、原全国妇联副主席、全国政协常委黄甘英，中共梅州市委领导、中国农工民主党中央机关和地方的代表，以及黄琪翔先生的亲属。上图为参加座谈会前的合影。

2008年9月2日，纪念黄琪翔诞辰110周年暨庆祝翔仪堂落成，全体亲属合影。

2014年12月8日，重庆，在中国农工民主党中央旧址陈列馆开馆仪式上，全国人大副委员长、中国农工民主党主席陈竺（中），全国政协常委、农工民主党四川省主委王正荣（右一），全国人大常委、农工民主党重庆市主委杜黎明（右二）与章伯钧先生之女章怡学（右三），黄琪翔先生之子黄向明（右五），丘哲先生之子丘用章（右六），黄琪翔先生之外孙于峰（右七）合影。

2014年10月20日，由廖慧兰教授雕刻的黄琪翔、郭秀仪塑像在梅县水车镇仪园广场落成。

2014年10月20日，广东梅县水车镇，全国政协副主席、中国农工民主党中央常务副主席刘晓峰与黄琪翔、郭秀仪夫妇家属在仪园广场合影。

2018年8月27日（阴历七月十七日）黄琪翔将军诞辰120周年，亲属、友人在北京八宝山革命公墓合影留念。

西1—2室
1911
2006

鸿儒之雅、大将之风

向　明

黄琪翔将军像

120年前，一个健壮而白皙的婴儿带着整个家族的祝福和期盼，在广东梅县偏远的水车墟嗷嗷入世了。他就是日后被人们盛赞为“北伐名将、抗日功臣，既有鸿儒之雅、更具大将之风”的黄琪翔将军——我亲爱的父亲。

父亲驾鹤西游已经48年了。然而他爽朗的笑声和激昂的宏论仍会从那遥远的天国传来，掀起我思念的波涛，激起我奋进的勇气。

在他生命的长河中，父亲做过无数动人心弦的“小事”，也做过不少惊天动地的大事。正是这许许多多的大事小事勾勒出他壮丽的人生，演奏出他生命的凯歌。

在一篇几千字的短文中，怎能详述父亲70年辉煌而又悲壮的历程？唯有将几页亮丽而永恒的历史剪片敬奉于读者面前。

由于家境清贫，父亲14岁就不得不背井离乡，到公费的广东陆军小学就读。

1914年，父亲被保送到保定陆军军官学校学习，与邓演达和叶挺同学。毕业后，他曾任

该校分队长。当时陈诚是他的学生，陈诚对我父亲十分敬佩，就是在成为国民党重臣之后，仍以“老师”尊称父亲。

1922年，父亲深受孙中山革命思想的影响，便毅然辞去保定军校职务，回到广东投奔革命。在东征、南征诸役中，屡建战功，很快就升任营长。

次年，父亲衣锦还乡。他由广州乘船返回故里。梅县城中，万人空巷，人们蜂拥到梅江两岸，高呼着：“英雄回来了！美男子回来了！”热烈欢迎他们心目中的一代英豪。故乡水车墟更是敲锣打鼓，爆竹喧天，热闹的情景更胜年节。

上岸后，父亲骑着高头大马，气宇轩昂，威风凛凛，还有两名荷枪实弹的卫兵紧随其后，气势非凡。然而，不久便发生了一件他意想不到的“小事”。

父亲荣归，最兴奋的自然是祖父，除了深为有子成龙，终能光宗耀祖而深感骄傲之外，也为自己当年“君子报仇十年不晚”的誓言终可如愿以偿而老怀大慰。

事情是这样的：客家人好唱山歌。男女老少自编自唱，即兴对歌，生动有趣，既是生活的乐趣，也是求偶的妙方，故能经久不衰，流传至今。

在此6年前的一天，祖母独自在田间插秧时，邻村一个无赖见有机可乘，便对她唱起不堪入耳的淫秽山歌，百般调戏。恰巧以水客为生的祖父从南洋归来，

见状大怒，飞身上前，饱以老拳，将那流氓打得鼻青脸肿。那恶棍逃回村后，造谣惑众，纠结了本村一帮不知内情的乡民，前来寻仇。祖父也立即号召自家村民，奋起反击。于是双方便开始了挥刀舞棒的“打冤家”。结果祖父身中三刀，倒卧在血泊中。后经县城耆绅出面，迫使那流氓赔礼道歉，并支付医药费，总算勉强化解了这场恶斗。然而，祖父每念及此，依旧咬牙切齿，决心要报这三刀之仇。

这次父亲荣归故里，水车墟人个个手舞足蹈，杀鸡宰羊，准备庆祝之后就“兴师讨伐”。因为在他们的心中“为父报仇”乃是儿子义不容辞的天职。至于邻村乡民，自然人人提心吊胆，坐立不安，不知父亲哪天会突然领兵前来兴师问罪。那肇事的无赖更吓得躲进深山，不敢露面。

祖父在全村参加的盛宴上，慷慨激昂，痛陈旧事，要儿子为老父和全村报仇雪恨。村民群情激昂，高喊：“报仇！报仇！”两个卫兵更是义愤填膺，誓将那无赖缉拿严惩，甚至连那些打过架的冤家人，也都要抓来好好教训一番。

在一片愤怒的叫喊声中，父亲冷静地站了起来，高声说道：“父老乡亲们，请听我说几句话……”全场顿时鸦雀无声，准备聆听他的“讨邻檄文”。

然而，父亲却令他们“大失所望”。他首先用简单明了的语言向大家讲解了“和为贵”，“己所不欲，勿施于人”，“有容，德乃大”的道理。最后说道：“冤家宜解不宜结。问题本来已经解决了，再算旧账，就是我们的不对了。如果今天我们把他们痛打一顿，将来一有机会他们就会回来寻仇。冤冤相报何时了？我们客家人历来团结友爱、互敬互助，我们应该发扬光大这个优良传统，而不是丢弃和破坏它。”接着他又说服了村中几位老人，把邻村的村长和德高望重的长者请来，大家一起喝“团结酒”。

对于父亲这种鸿儒式的高尚脱俗与宽容雅量，村里人无不交

口称赞，邻村人更是感激涕零。后来两村果然唇齿相依、亲如兄弟。父亲“化敌为友、共创和谐”的事迹不胫而走，成为一时之美谈。

1926年6月，国民政府为实现孙中山先生反帝反封建的伟大主张，兴师北伐。父亲任国民革命军第四军十二师三十六团团长。他与独立团团长叶挺并肩战斗，下醴陵，克平江，直抵汀泗桥。

汀泗桥背山靠水，地势极为险要。1921年湘、鄂军阀争战，湘军赵恒惕曾以数万之众攻打兵员悬殊的守桥鄂军13天，终为鄂军吴佩孚所败。

汀泗桥一役是北伐战争胜负的关键，也是北洋军阀吴佩孚的生死所系。因此，一场激战势在必行。

8月26日，第四军叶挺独立团向汀泗桥发起了12次强攻。两军对峙，短兵相接，战况极为惨烈。敌军凭借天险，居高临下，而我军则须向上仰攻，又受阻于急流，伤亡惨重，久攻不下。然而形势逼人，若不能及早克敌制胜，一旦吴佩孚援军赶到，战局不堪设想。

是夜军部召开紧急会议，共商对策。

父亲胸中有兵甲，洞察战机，早已在双方激战时派出侦察兵前往上游勘查地形。他运筹帷幄，在会上建议：以所部三十六团为前锋，当夜开赴上游水浅处，强渡大河，直取汀泗桥北岸敌后阵地。翌日凌晨我大部队即可从桥南猛攻敌军，腹背夹击，必可一举歼敌，夺此天险。

此议使全体与会人员精神大震，鼓掌赞同。俄国军事顾问尼基金更盛赞此作战计划是“胆识俱全的奇谋妙计、智慧结晶”。

会后,全军即按此计划迅速部署。是夜父亲率部英勇奋战，终于成功渡江，并夺取了桥北敌后中央阵地。8月27日拂晓，桥南大军仍以叶挺的独立团为前锋，向守桥敌军发起强攻，与父亲所率部队南北夹击，终于全歼敌军，夺下了汀泗桥，打开了北伐战争胜利的大门。

叶挺将军曾说："'汀泗桥一役'琪翔当居首功。"

第四军乘胜挥师北上，下贺胜桥，直捣武昌。一路势如破竹，战功显赫，从而赢得了"铁军"的美誉。

为表彰父亲和叶挺在北伐战争中，勇冠三军，屡建奇功的辉煌战绩，他们双双升任师长。父亲更于1927年4月荣升第四军（铁军）军长（叶剑英任参谋长），时年仅29岁。

父亲是实至名归的"北伐名将"。

父亲气宇轩昂、仪表堂堂，既有鸿儒之雅，更具大将之风，北伐期间与周恩来、叶剑英、汪精卫等三人同膺"中国四大美男子"之桂冠。

抗战十四年期间，父亲始终身先士卒，在前线和日寇浴血奋战。

"八一三"淞沪抗战后期，他临危受命，指挥军队奋勇抗敌。

他参与了徐州会战作战方针的拟定工作，为"血战台儿庄"的伟大胜利作出过重要贡献。

1937年8月21日，国共两党在南京达成合作抗日协议。父亲以中华民族解放行动委员会总书记的身份，在南京家中款待国、共两党谈判代表后，留影纪念。照片人物包括周恩来、朱德、叶剑英、张群（国民政府行政院长）、黄琪翔、郭秀仪。

这张记录了这次重要历史事件的珍贵照片得以保存至今，还有一段极为惊险却也极为精彩的故事：

"文化大革命"开始不久，一群红卫兵冲进我家，恶狠狠地痛打了我父母之后，便开始抄家，焚烧散落一地的照片。父亲心明眼快，发现母亲脚边有一个两寸见方的小纸袋。他立刻目示母亲。经历过几十年战火洗礼的恩爱夫妻，自然"心有灵犀一点通"。母亲不慌不忙伸脚踩住了小纸袋，使它避过了烧毁的厄运。纸袋里面装的正是"六人相"的底片，从而保住了日后在全国许多纪念馆、展览厅都放大展出的"宝贵文物"。

1938年，父亲出任国民政府军事委员会政治部副部长，与另一位副部长周恩来合作共事。二人从此建立的真挚友谊在军政界传为美谈。在此期间，父亲为促进第二次国共合作、团结抗日废寝忘食，日夜操劳。

此后，他历任集团军总司令、战区副司令长官等要职，指挥过多次大小战役，重创日寇，屡建功勋。

1940年5月，“宜（昌）枣（阳）会战”爆发。这是抗日战争重大战役之一。

日寇以西尾寿造为总司令，集结了七个师团的兵力向我疯狂进攻。第二十九集团军不支，退入大洪山，敌军遂攻占枣阳。第三十三集团军总司令张自忠在激战中壮烈殉国，他是在抗日战争中牺牲的一名集团军总司令。

噩耗传来，父亲召集所部第十一集团军总部全体官兵，沉痛悼念张自忠总司令以及所有为国捐躯的将士。他在致悼词时，泣不成声，与会者悲愤填膺，尽皆感泣。最后，父亲在黑板上挥泪写下“还我河山”四个大字。尔后，由于他指挥若定，将士用命，曾一度收复了枣阳，聊作“还我河山”之慰。

第十一集团军全体将士在父亲的率领下，英勇作战，视死如归，于大洪山的冬季攻势中，打退了敌军多次猛烈进攻，取得了重大胜利。随后又率部参加襄东阻击战役，粉碎了日军越过汉水的企图。在双清激战中，该集团军消灭了过半渡水敌军，大获全胜。尽管父亲一贯反蒋，此时他也不得不给父亲记大功一次。

在历次激战中，父亲的部队也付出了沉重代价，所部八十四军第一七三师全体官兵壮烈牺牲，师长钟毅饮弹自戕。他们精忠报国，视死如归的伟大精神将照耀千秋，永垂不朽。

然而，勋绩卓著的第十一集团军由于并非蒋氏嫡系,被蒋介石以整编为名，取消了番号。父亲率领部队撤离时，当地群众夹道洒泪送别，表达了军民之间在共同战斗中结成的鱼水深情。

在抗战中，父亲功勋最为显

赫的一役是组织和指挥了震惊全球的“滇西缅北战役”。

1943年，中国远征军组建。陈诚、卫立煌先后任司令长官，父亲是主要负责的副司令长官。远征军的战略目标是东西两路并进，打通中印公路，与郑洞国所部驻印度的中国军队胜利会师。

父亲和其他将领，经过周密的计划和部署，在1944年5月的一天凌晨，转达了强渡怒江的命令。

一炮打响，震惊中外，世界为之瞩目。

怒江对岸有日寇五万余人，盘踞在高黎贡山脉的崇山峻岭之中，且有号称“东方马奇诺防线”的坚固工事防守。我军在美国陈纳德将军“飞虎队”的配合下，一举强渡怒江，越过惠通桥，直捣腾冲。

与此同时，美国史迪威将军统率的英美联军和中国驻印部队亦向密支那方向进袭，形成东西合击的战局。经过长达六个月的艰苦战斗，终于取得了“滇西缅北战役”的伟大胜利。全歼日寇精锐部队五万余人，收复国土两万四千平方公里（闻名全国的平型关战役歼灭日寇一千余人，台儿庄战役歼灭日寇一万二千人）。此役还打通了中断多年的中印公路，使海外大量的救援物资得以源源不断地运送到中国，有力地支援了抗日战争。

“滇西缅北战役”是抗日战争史上无前例的伟大胜利。是次战役全体将士的丰功伟绩，在抗日战争史中谱写了光辉的一页，他们的英名将万古留芳，永垂青史。

父亲是这次战役最主要的组织者和指挥者之一，人民不会忘记他所建立的不朽功勋。然而，遗憾的是父亲在这次辉煌胜利的关键作用却一直未曾得到应有的广泛宣传。

抗战胜利后，父亲荣获中国最高奖励：“青天白日勋章”“抗日战争胜利勋章”以及美国最高奖章“自由勋章”。

父亲是名副其实的“抗日功臣”。

1949年在北平起义的国民党

谈判代表黄绍竑将军曾经对我说过："你父亲一贯反蒋，所以老头子对他处处压制、提防，不到万不得已，绝不重用。否则以他的军事天才和辉煌战绩，早就该跟冯玉祥、白崇禧他们几个国军顶级将帅一样，晋升一级上将了。"

令人惊叹和欣羡不已的是，父亲和彭德怀元帅一样，是位浴血疆场几十年而从未受过一次伤的福将。

第二次世界大战结束后，父亲以现役上将的身份，第一个站出来公开声明："从此退役，绝不参加内战。"充分表现出一个爱国将领大义凛然、不畏强权的高尚情操。

蒋介石为避免父亲造成更大的"负面"影响，给他带来更多的"麻烦"，遂采取与派遣冯玉祥出国考查水利同样的手段，于1947年将父亲调往德国，任中国驻德军事代表团团长。蒋介石意在调虎离山，却也歪打正着，恰恰符合了父亲"绝不参加内战"的意愿。

我有幸随同父亲前往柏林。又有一件在此期间发生的令我终生难忘的"小事"从我的脑海浮现出来。

我在美占区的国际学校插班就读。上学的前一天，父亲把我叫进书房。他凝视着我，郑重说道："向明，明天你就要去上课了。听说你们班只有你一个中国人。你不要害怕，更不能示弱。我们中国是个大国，但是贫穷、落后，所以一百年来总是受外国人的欺压。不过你一定要相信，我们这个有着五千年古国文明的泱泱大国总有一天会富裕起来，兴盛起来，变成世界最强大的国家。这是我们的责任，更是你们的天职。所以，在外国人面前永远要抬头挺胸，不卑不亢，表现出一个炎黄子孙应有的风骨和气度。"他越说越坚定，越说越激昂，眼里闪射出两道电光，那是期冀之光、激励之光。他的双手，那两只厚壮有力的手，两只指挥过千军万马的手，两只歼灭过无数日本鬼子的手，紧紧握住我的肩头。我突然感到两股热力

从他的掌心直透肌肤，渗入我的躯体，在我全身的血管中不断游走、腾挪、奔突，燃沸了我的血，震撼着我的心。

10岁的我仿佛一下子长大了，变成了一个男子汉，一个孔武有力的男子汉，一个充满了自尊和勇气的中国男子汉。

父亲的话字字千钧，刻骨铭心。从此我在洋人面前永远抬头挺胸，不卑不亢，表现出一个炎黄子孙应有的风骨和气度。

父亲为人刚正不阿、襟怀坦荡、乐善好施、古道热肠，深受人们的尊敬和爱戴。

1988年9月2日，中国农工民主党中央在人民大会堂隆重集会，纪念父亲诞辰90周年。会上，时任中共中央书记处书记、中央统战部部长阎明复代表中共中央向父亲表示深切的怀念和崇高的敬意，并对他为国为民做出的重大贡献给予了高度评价。

周总理夫人、全国政协主席邓颖超不顾年老体衰，参加了大会。当他见到我母亲时，两人热烈拥抱。她老人家还亲切会见了全体家属。

父亲的忠贞、勇武、谋略与刚强，他的高洁、磊落、宽厚与豪爽，他的豁达、谦逊、诚恳与善良使他由一个平凡的农家子弟，成长为不平凡的一代英杰、国之栋梁。

这种不平凡源于他对真理、对正义的执着追求；源于他对祖国、对人民的无限热爱。正是这种“追求”与“热爱”使他视死如归，永不言败。

父亲谆谆教导他的儿女们：“‘人谁不死？死国，忠义之大者。’我们的生命不属于自己，它属于我们的国家，属于中华民族的亿万民众。生命的价值和意义全在于此！”言犹在耳，永志不忘。

父亲不朽的格言将永远鞭策我们赤胆忠心、为国为民、励精图治、奋勇前进！

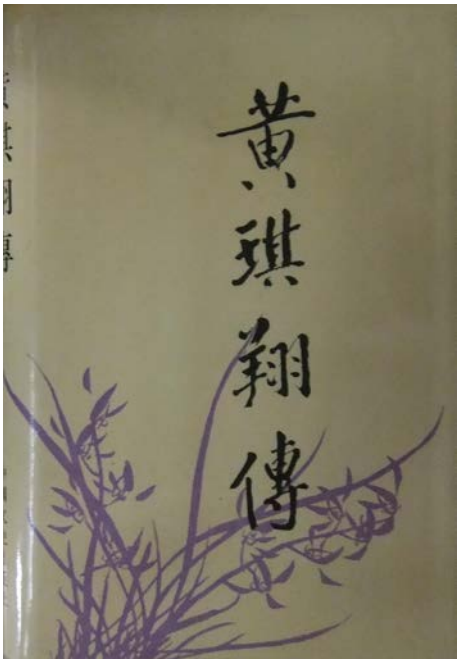

1994年中国文史出版社的第一版《黄琪翔传》封面，王大鲁、刘清云著。

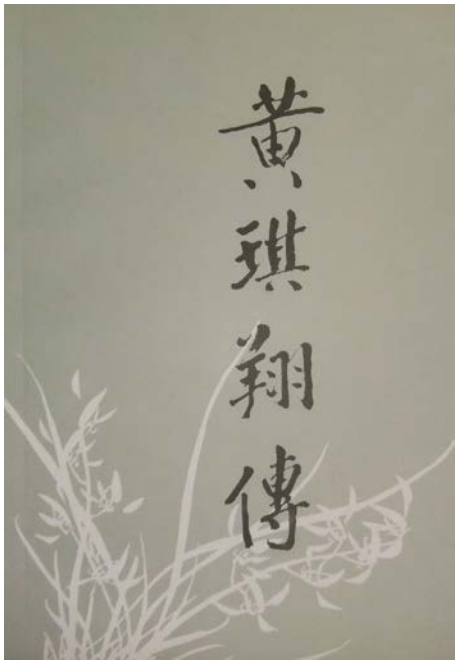

2008年中国文史出版社再版的《黄琪翔传》

2013年重庆中国民主党派博物馆制作

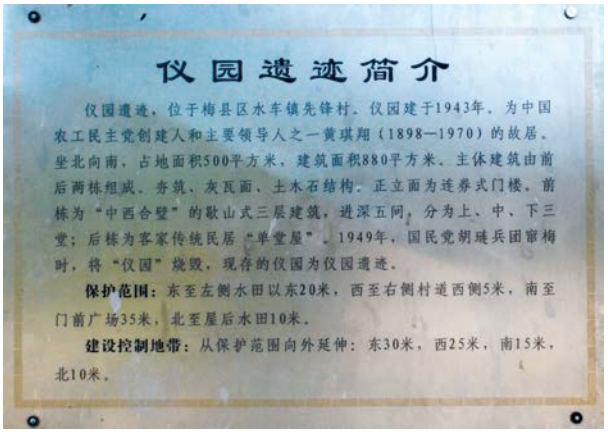

仪园遗迹简介

仪园遗迹，位于梅县区水车镇先锋村。仪园建于1943年。为中国农工民主党创建人和主要领导人之一黄琪翔（1898—1970）的故居。坐北向南，占地面积500平方米，建筑面积880平方米。主体建筑由前后两栋组成。夯筑、灰瓦面、土木石结构。正立面为连券式门楼。前栋为“中西合璧”的歇山式三层建筑，进深五间，分为上、中、下三堂；后栋为客家传统民居“单堂屋”。1949年，国民党胡琏兵团窜梅时，将“仪园”烧毁，现存的仪园为仪园遗迹。

保护范围：东至左侧水田以东20米，西至右侧村道西侧5米，南至门前广场35米，北至屋后水田10米。

建设控制地带：从保护范围向外延伸：东30米，西25米，南15米，北10米。

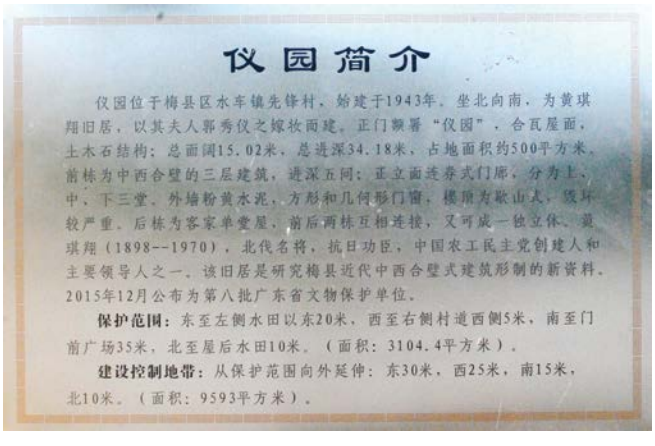

仪园简介

仪园位于梅县区水车镇先锋村，始建于1943年。坐北向南，为黄琪翔旧居，以其夫人郭秀仪之嫁妆而建。正门题署“仪园”，合瓦屋面，土木石结构；总面阔15.02米，总进深34.18米，占地面积约500平方米。前栋为中西合璧的三层建筑，进深五间；正立面连券式门廊，分为上、中、下三堂。外墙粉黄水泥，方形和几何形门窗，楼顶为歇山式，残坏较严重。后栋为客家单堂屋，前后两栋互相连接，又可成一独立体。黄琪翔（1898--1970），北伐名将，抗日功臣，中国农工民主党创建人和主要领导人之一。该旧居是研究梅县近代中西合璧式建筑形制的新资料。2015年12月公布为第八批广东省文物保护单位。

保护范围：东至左侧水田以东20米，西至右侧村道西侧5米，南至门前广场35米，北至屋后水田10米。（面积：3104.4平方米）。

建设控制地带：从保护范围向外延伸：东30米，西25米，南15米，北10米。（面积：9593平方米）。

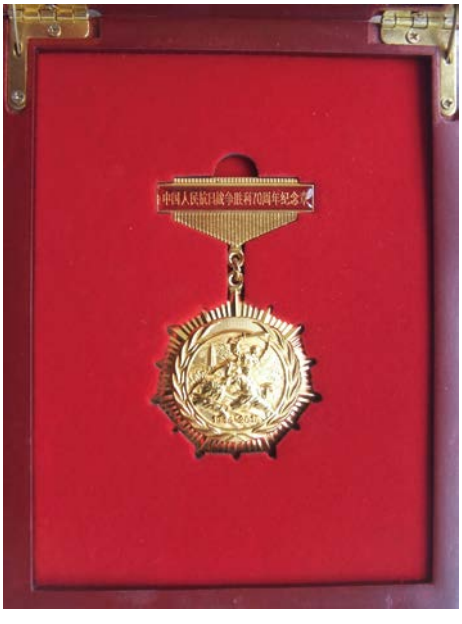

2015年中共中央、国务院、中央军委纪念抗日战争胜利70周年纪念章

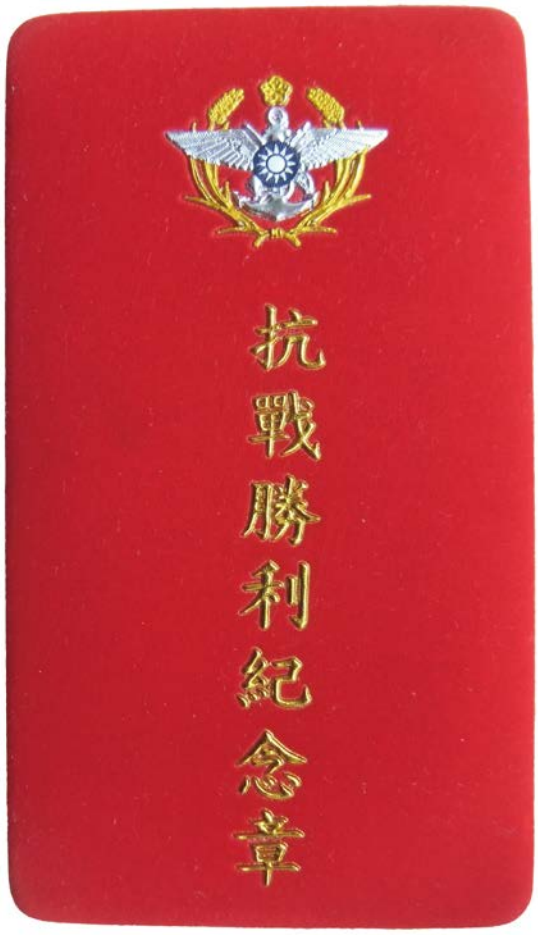

2015年台湾纪念抗日战争胜利70周年纪念章

巾帼风采——郭秀仪

郭秀仪女士简历

郭秀仪女士祖籍广东中山，1911年5月2日生于上海。1929年毕业于上海文艺女校，1931年到1933年在上海苏浙皖区统税局工作，1934年底赴德国与黄琪翔将军结婚。

1936年10月与黄琪翔将军一起回国参加抗日战争。

1938年，与宋美龄、邓颖超等各界知名人士创建并领导了“妇女抗日救国委员会”及“中国战时儿童保育会”，并担任常务理事、征募部副部长。拯救、收容和培育了战争难童三万余名。她并且慷慨捐出自己多年积蓄，负担了四百多名难童的常年生活费用。在十四年抗战中，她始终追随黄琪翔将军在前线工作。她身为司令部妇女工作队队长，亲自率领随军家属在枪林弹雨中抢救伤员、慰劳战士、收容孤儿，为士兵和群众送医送药。由于功绩卓著，1945年她荣获“抗日战争胜利勋章”。1995年9月，在北京举行的纪念抗日战争胜利50周年活动中，她是百名荣膺“抗日老战士”中三位女战士之一。

中华人民共和国成立后，她积极支持黄琪翔先生的工作，承担了照顾家庭生活的重任，为了支持新中国的建设和抗美援朝战争，她主动将南京、桂林的住宅及家产捐献给国家。

1950年后，她先后师从国画大师齐白石、溥雪斋、王雪涛，

学习绘画和书法艺术，书画造诣深得大师们的信任和赞许，画作曾收录于“毛泽东珍藏名家画集”及“中南海珍藏绘画精品选”。90年代曾任北京齐白石艺术研究会副会长。

1979年以后，她先后任中国农工民主党中央委员、常委，农工民主党中央联络工作委员会副主任，农工民主中央咨监委员会副主席、代主席，农工民主党中央名誉副主席。曾任第五届全国妇联执委，中国和平统一促进会常务理事，中华海外联谊会理事。是全国政协第五届委员，第六、七、八届常务委员，第九届委员，曾任全国政协祖国统一工作组成员和祖国统一联谊会成员。

2006年11月16日因病在北京逝世，享年96岁。

1928年，上海文艺女学高材生郭秀仪女士：[照片]，《中国摄影学会画报篇》p286。（大连马睿古旧书店马睿先生提供）

1929年，上海，郭秀仪女士之话剧照。《图画时报》1929年第623期。（大连马睿古旧书店马睿先生提供）

1929年，上海，郭秀仪女士之男装。金衣《图画时报》1929年第623期。（大连马睿古旧书店马睿先生提供）

1931年8月，上海，郭秀仪。《良友》杂志第60期。（大连马睿古旧书店马睿先生提供）

1932年，上海，郭秀仪女士照片。《时代女朋友》1932年第1卷第16期，封二页。（大连马睿古旧书店马睿先生提供）

1935年，郭秀仪，摄于德国柏林。

1934年，黄琪翔、郭秀仪在意大利合影。

（申報第二張）

大都會花園舞廳鄭重聲明

謹啓者茲因外間謠傳謂本廳與「百樂門大飯店」「國際舞廳」爲聯合組織本廳深恐因此引起各界誤會爲特登報鄭重聲明該「百樂門大飯店」及「國際舞廳」均各有其不同之組織一切內外事宜始終與本廳不涉尚希各界諸君諒鑒是幸

大都會花園舞廳 江耀章 戴祖文 仝啓

中國紅十字會總會 鄭重聲明

啓者本會此次籌募救護經費印就捐冊二百本呈請行政院衛生署蓋印交由經濟委員會全體委員募捐在案除此並無其他募款情事茲聞有人在外假借名義招搖撞騙各界如遇此種敗類立即扭送警務機關或報告本會依法辦理特此聲明

馮炳南道謝

昨日爲四小兒振威授室以時事多艱未敢驚擾猥荷諸親友隆儀紛頒高軒蒞止天氣凝寒車馬塞途招待諸多簡慢無任歉仄除將 諸親友所貺禮金全部捐助與南京首都國醫院爲 諸公造福外謹此道謝伏希公鑒

黃琪翔 郭秀儀 啓事

我儕意識相投情誼素篤經雙方家長同意於本年在德國結婚茲値海外歸來謹登報奉告 諸親友

廿五年十二月廿五日

黃琪翔、郭秀仪在上海《申报》上刊登的结婚启事。

1937年，郭秀仪，摄于南京。

1937年，郭秀仪，摄于上海。

1938年4月6日，宋美龄（左）与郭秀仪合影于汉口。法新社记者对相片是这样记录的：蒋介石夫人宋美龄和她的得力助手黄琪翔将军夫人郭秀仪1938年4月摄于汉口，黄琪翔任军事委员会政治部副部长，这张相片显示了中国妇女支持爱国抗日的行动。

1938年6月，战时儿童保育会成员去保育院看望难童。前排从右至左：张霭真，刘清扬，郭秀仪（黄琪翔太太），沈慧莲（马超俊太太），陈逸云，李德全（冯玉祥太太），唐国桢，孟庆树（王明太太），邓颖超（周恩来太太），黄卓群（吴国桢太太）；中排：沈兹九女士，舒太太，安娥，汪小玲，史良；后排：潘太太，谢兰郁。

1938年7月7日，郭秀仪（中）在汉口水关献金台。（“中央”通讯社照片）

1938年7月7日，郭秀仪在汉口水关献金台主持抗日捐款活动。（“中央”通讯社照片）

1938年7月7日，郭秀仪（中）在汉口主持献金台捐款。（“中央”通讯社照片）

1938年7月7日，郭秀仪在汉口水关献金台。（“中央”通讯社照片）

1938年7月7日，郭秀仪在汉口水关献金台上。（“中央”通讯社照片）

1938年7月7日，郭秀仪（中）在汉口水关献金台。（“中央”通讯社照片）

1938年7月7日，郭秀仪在汉口主持献金台捐款活动，将收到的捐款放入捐款箱。（“中央”通讯社照片）

1938年冬，中国战时儿童保育会部分理事在武汉合影，左起：李德全、冯弗伐、邓颖超、张蕴贞、陈纪彝、安娥、刘清扬、郭秀仪、谢兰郁。

1939年10月，湖南衡阳，蒋夫人宋美龄慰问伤兵，每位伤兵发两元钱，郭秀仪（正面左边）在帮忙发慰问金。（“中央”通讯社照片）

1939年10月，湖南衡阳，蒋夫人宋美龄（左一）慰问伤病，在与随行人员交谈，郭秀仪（右四）同行。（“中央”通讯社照片）

宋美龄（前排右）、郭秀仪（前排左）、张素我（中）在抗日前方慰劳伤兵。（1939年10月28日摄于衡阳码头，“中央”通讯社照片）

1940年，黄琪翔夫妇合影。

1941年，重庆纪念中国战时儿童保育会成立3周年，黄琪翔夫人郭秀仪（右一）、蒋介石夫人宋美龄（中）、冯玉祥夫人李德全（左）。（台北“国史”馆照片，由陈东明先生提供）

1940年，郭秀仪。

1945年，郭秀仪同婆婆刘桂五在桂林合影。

1944年，郭秀仪与她收养的两只小老虎。摄于云南保山。

黄琪翔夫妇，摄于德国柏林。

1947年，由德国记者拍摄并配文《外国名人在柏林》，发表在柏林报纸上。

1947年，郭秀仪，摄于德国柏林。

1947年，郭秀仪，摄于德国柏林。

1947年，郭秀仪与中国驻德军事代表团工作人员、留德学生及家属合影，摄于德国。图中人物：曹玉航（左一）、郭秀仪（左二）、余捷园（后左三）。

1948年，郭秀仪，摄于德国柏林中国驻德军事代表团团长官邸。

1952年，郭秀仪与儿子黄向明、女儿黄莺合影于北京宽街2号寓所。

黄琪翔夫妇和小女儿黄平。

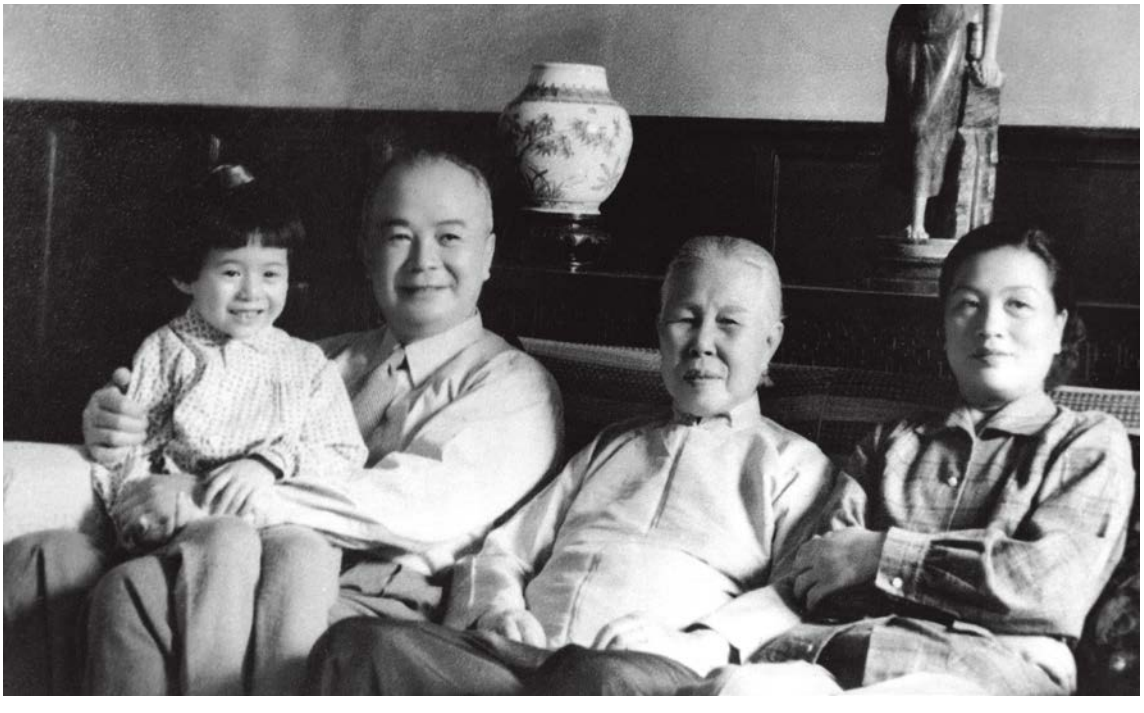

黄琪翔夫妇与母亲刘桂五、小女儿黄平合影。

1952年，北京电影制片厂拍摄国画大师齐白石的电影。休息时，白石老人在唱山歌，并与众人合影，左起：徐悲鸿夫人廖静文、老舍夫人胡絜青、白石老人、黄琪翔夫人郭秀仪、吴祖光夫人新凤霞、著名美学家王朝闻。

白石老人和弟子郭秀仪合影。

郭秀仪与女儿黄平摄于大羊宜宾胡同家中。

左起：高尚谦、胡絜青、郭秀仪在观看白石老人作画。

白石老人与女弟子们合影，郭秀仪（左一）、胡絜青（左二）、高尚谦（左四）。

黄琪翔夫妇与国画大师齐白石合影。

1953年，毛泽东60华诞，郭秀仪创作此幅《寿桃与万年青》祝寿，该画被收入《毛泽东珍藏名家画集》。

1955年1月，国画大师白石老人95岁寿辰时，与文艺界人士合影。前排左起：娄师白、叶浅予、王雪涛、吴一轲。中排左起：郭秀仪、胡絜青、王朝闻、舒舍予、齐白石、陈半丁、吴镜汀、刘开渠。后排左起：曲则成、秦仲文、赵沨川、胡佩衡、惠孝同、陈缘督、徐燕荪、王曼硕、吴作人、李可染、华君武、蔡若虹。

前排左起：齐白石、徐悲鸿、新凤霞，后排左起：郭秀仪、胡絜青、廖静文等。

1955年，郭秀仪，摄于北京。（摄影者为香港著名美术家陈海鹰）

1964年，郭秀仪。

1972年，郭秀仪，摄于北京建外家中。

1978年9月，全国政协委员在北京工艺美术工厂参观。左起：黄晚霞（蒋光鼐夫人）、罗西欧（蔡廷锴夫人）、郭秀仪（黄琪翔夫人）、郭翼青（程潜夫人）。

1979年4月3日，全国政协举行茶话会，黄琪翔夫人、全国政协委员郭秀仪和傅作义夫人、全国人大代表刘芸生在茶话会上。

郭秀仪与好友李觉将军夫人何玫（前排）、蔡廷锴将军夫人罗西欧（右）合影。

1979年，郭秀仪在家中作画。

1982年6月1日，全国人大副委员长邓颖超在北京人民大会堂会见李汉魂先生和夫人吴菊芳以及他们的子女。前排左起：李浩（李汉魂之子）、李浈（李汉魂之女）、李汉魂、邓颖超、吴菊芳、缪云台、郭秀仪、汪锋。

1982年，郭秀仪创作此幅国画《芍药海棠枫叶》，并请黄苗子先生题词后敬赠邓颖超大姐。此画后被中南海珍藏。1996年出版的《中南海珍藏绘画精品选》（挂历）将此画公诸于世。

1983年11月25日，中国农工民主党第九次全国代表大会在北京举行，郭秀仪（左）和章伯钧夫人李健生当选为大会主席团成员。

郭秀仪在家中和中国科学院院士、中国热带病专家钟惠澜教授夫妇、干女儿张新荣（左一）合影。

郭秀仪和黄琪翔将军的妹妹黄月英（前排左）及子女（后排左起）黄向明、黄平、黄浩明在家中合影。

1984年5月，郭秀仪，摄于北京天坛公园。

1984年夏，郭秀仪在家中和由加拿大来北京看望她的表妹曹玉航合影。

1985年4月8日，全国政协六届三次会议在北京闭幕，前排左起：郝诒纯、李健生、王枫、郭秀仪。在此次会议上郭秀仪增选为全国政协常委。

1985年3月，邓颖超、郭秀仪在中南海西花厅前合影。（赵炜摄）

1985年，郭秀仪与黄琪翔的妹妹黄景新、妹夫张勇斌合影。

1985年4月8日，全国政协主席邓颖超与增选的全国政协常委、黄琪翔夫人郭秀仪亲切交谈，右一为赵炜女士。

1985年，郭秀仪在美国纽约与李汉魂将军夫妇及友人合影，左起：黄平、郭秀仪、李汉魂、甘健、吴菊芳、甘嘉琪。

1985年9月，郭秀仪与李汉魂、吴菊芳夫妇在美国纽约合影。

1986年夏，郭秀仪同为黄琪翔将军雕塑铜像的中央美术学院教授、著名雕塑家傅天仇合影。

郭秀仪同著名书画家黄苗子、郁风夫妇合影。

郭秀仪同著名学者、书法家启功先生在全国政协茶话会上合影。

1986年4月，在香港张发奎将军家中，郭秀仪和张发奎夫人刘景容合影。

1986年4月5日，左起：郭秀仪、黄绍竑的夫人蔡凤珍、女儿黄振遐合影于香港。

1986年9月，郭秀仪同何键夫人王仪贞合影于北京长城饭店。

1986年，郭秀仪在美国宋希濂将军家中，与宋希濂夫妇合影。

1987年11月7日，时任中共中央政治局委员、中央书记处书记习仲勋和郭秀仪在北京人民大会堂合影。

1987年中秋节，郭秀仪同张治中将军的长女张素我（左一）、刘少奇主席的夫人王光美（左三）、贺龙元帅的夫人薛明（左四）合影。

郭秀仪和时任全国妇联主席康克清大姐合影。

郭秀仪与中国农工民主党中央副主席方荣欣夫妇合影。

1987年，郭秀仪和中国农工民主党副主席沈其震（左一）与新加坡世界家具大王莫若愚（左三）先生在北京合影。

1987年12月24日，郭秀仪、方荣欣、黄甘英等在梅县梅江中学为黄琪翔将军纪念馆落成剪彩。

郭秀仪和二儿子黄正明合影于北京家中。

郭秀仪与北京师范大学教授、著名诗人、文艺理论家黄药眠、蔡彻夫妇合影。

1987年6月，郭秀仪与四姐郭秀容合影于北京劳动人民文化宫。

1988年2月10日，左起：邓颖超、王定国、郭秀仪摄于全国政协三楼大厅。

1988年2月，在全国政协举办的春节茶话会上，时任全国人大副委员长、中国农工民主党中央委员会主席周谷城同郭秀仪合影。

1988年3月10日，中国战时儿童保育会成立50周年纪念大会在北京人民大会堂隆重举行。保育会发起人之一、保育会常务理事、全国政协常委郭秀仪在大会上发言。

1988年4月8日，全国政协七届一次会议期间郭秀仪（左）、千家驹（坐者）、王光美（右）在人民大会堂湖南厅观看黄琪翔将军纪念册。

1989年5月11日，郭秀仪与黄琪翔将军的表弟刘凌云在北京卢沟桥中国人民抗日战争纪念馆合影。

1988年9月2日，全国政协主席邓颖超来到人民大会堂参加纪念黄琪翔将军诞辰90周年会场时和郭秀仪热烈拥抱。

1988年9月2日，在人民大会堂，时任中共中央书记处书记、中央统战部部长阎明复与郭秀仪合影。

1988年9月2日，在人民大会堂郭秀仪（右）与全国政协邓颖超主席（左）步入纪念黄琪翔诞辰90周年会场。

1988年9月2日，郭秀仪和表弟曹兴治（右）、曹兴国合影于北京人民大会堂。

1988年9月2日，郭秀仪在纪念黄琪翔诞辰90周年纪念会上发言，摄于人民大会堂。

1988年10月，郭秀仪和黄甘英（左四）在美国旧金山世界客属第九次恳亲大会上。

1990年5月，郭秀仪在儿子黄向明为她举办的祝寿宴上，与香港美专学校校长陈海鹰、雷耐梅夫妇合影。

1991年7月，郭秀仪在世界第一大瀑布尼亚加拉瀑布前留影。

1991年9月30日，摄于美国华盛顿黄震球将军家中。左起：黄震球、郭秀仪、黄震球夫人张云萍。

1991年10月1日，郭秀仪和女儿黄平（左四）在中国驻美国大使馆的国庆招待会上与彭泽民先生之子、中国驻美大使馆参赞彭湛东夫妇合影。

1991年10月，郭秀仪在美国佛罗里达州与姻亲吴世光、丘美琴夫妇合影。

1991年，郭秀仪（中）同女儿黄平（右一）在纽约与黄琪翔在台湾的表弟刘凌云夫妇合影。

1993年3月，郭秀仪和台湾客属总会会长古胡玉美合影于北京王府饭店。

1993年5月2日，郭秀仪与前来祝贺生日的姻亲江惠卿、李振霞夫妇合影。

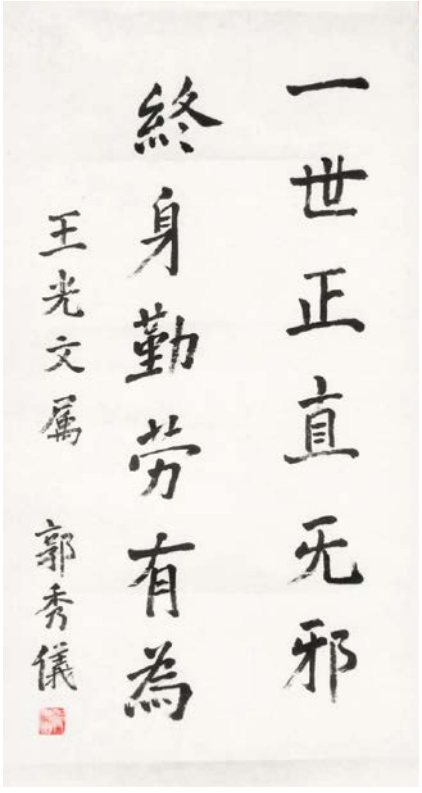

郭秀仪为湖南工人王光文的题字。

1993年12月，黄琪翔将军的侄子黄景香、侄孙黄其伟与郭秀仪在北京合影。

1994年1月，在全国政协春节茶话会上，郭秀仪同时任国务院总理李鹏亲切握手并交谈，中间者为邓颖超主席秘书赵炜。

1994年8月29日，在加拿大多伦多外甥张祥立家中，郭秀仪与丈夫黄琪翔将军的妹妹黄景新合影。

1994年，郭秀仪与老舍之子舒乙先生合影于北京图书馆。

1995年3月7日，郭秀仪与全国政协副主席何鲁丽摄于北京五洲大酒店。

1995年5月11日，郭秀仪与老朋友、丘哲夫人梁淑钊合影于广州。

1995年8月31日，在北京人民大会堂举行的中国人民抗日战争及世界反法西斯战争胜利50周年纪念大会上，全国政协常委、中国农工民主党中央咨监委员会代主席、中国战时儿童保育会发起人之一、抗日战争胜利勋章获得者郭秀仪在会上作了“爱国团结，振兴中华”的发言，在海内外具有广泛影响。

1995年9月，摄于北京卢沟桥中国人民抗日战争纪念馆。左起：沈策将军、郭秀仪、中共中央统战部副部长万绍芬。

郭秀仪同叶剑英元帅之子叶选宁（左）、钟惠澜教授之子钟铁珍一起合影。

1996年3月，郭秀仪与全国政协常委、著名画家黄胄合影。

1996年3月8日，郭秀仪、汪明荃合影于人民大会堂。

1996年3月10日，全国政协委员书画联谊会上，郭秀仪与著名画家韩美林合影。

1996年3月10日，郭秀仪和全国政协联络处处长、老朋友耿温如在家中合影。

1996年3月，郭秀仪与全国政协常委、全国工商联主席经叔平合影。

1996年4月23日，郭秀仪和老舍夫人，师姐胡絜青合影。

1997年2月9日，郭秀仪与朱晖日将军夫人甘才英合影于纽约朱晖日夫人家中。

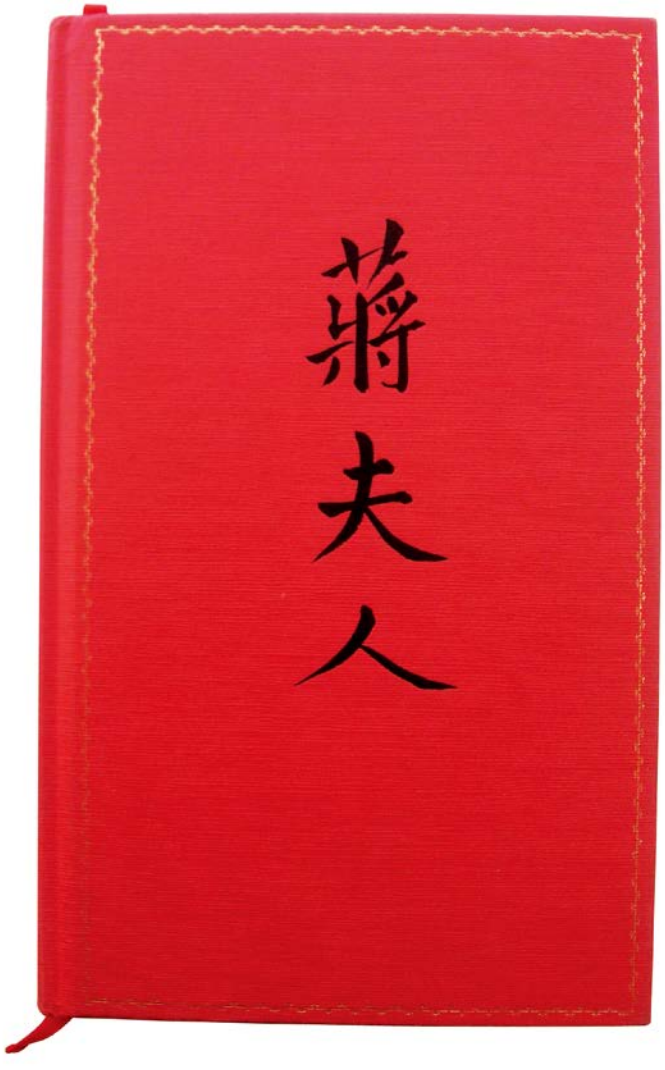

宋美龄赠送郭秀仪的画册《蒋夫人》。

1997年3月20日是宋美龄百岁生日。郭秀仪恰在美国访亲，于是赠送了一百朵红玫瑰的花篮并附一封慰问信，请宋美龄的宋武官转交，表达了昔日姐妹再相见的愿望。但是，由于当时的宋美龄身体欠佳等原因，未能如愿。随后宋美龄请宋武官转赠郭秀仪此画册，表达了不忘旧谊的心情。据悉，宋美龄向大陆人士赠送的画册仅此一本。

1997年，郭秀仪在美国纽约和老朋友、李汉魂将军夫人吴菊芳合影。

1997年5月21日，郭秀仪在美国纽约参加孙女黄光的大学毕业典礼时，与儿子黄向明一家合影。左起：黄健、卢丽薇、黄光、黄向明、郭秀仪。

1997年6月30日，郭秀仪在香港同侄女黄碧茹及家人在庆祝回归晚会上合影。

郭秀仪在北京家中和美国亲属黄伟文、蔡宗淑合影。

1997年7月，郭秀仪，摄于香港紫荆花广场。

1997年7月，郭秀仪在女儿黄平家门口，与女儿黄平、女婿吴瓦沙合影。

1997年7月，郭秀仪，摄于香港。

1997年10月，郭秀仪摄于美国新泽西。

1997年，郭秀仪与专程从马来西亚到美国看望她的外甥张超立合影。

1997年8月31日，郭秀仪与黄琪翔将军的妹妹黄景新在纽约联合国大厦合影。

1998年3月4日，在全国政协九届一次会议上，时任全国政协主席李瑞环与郭秀仪合影。

1998年3月，全国政协九届一次会议召开，郭秀仪在委员驻地中国妇女活动中心受到儿童们的热烈欢迎。（邵焱摄）

郭秀仪在家中和齐门师弟、著名画家娄师白夫妇合影。

1998年5月，全国人大副委员长王光英与郭秀仪在纪念我国改革开放二十周年书画展开幕式上合影。

1998年8月31日，在北京国际会议中心，郭秀仪与中国农工民主党名誉主席卢嘉锡合影。

1998年8月31日，郭秀仪与外孙于峰摄于北京国际会议中心。

1998年9月，郭秀仪在家中与著名书法家刘炳森一家合影。左起：刘炳森儿子刘学惟、夫人李世琴、刘炳森、女儿刘秀彤。

1999年，郭秀仪同全国政协副秘书长、杨虎城将军之子杨拯民合影。

1999年2月10日，在全国政协迎春茶话会上，时任全国人大副委员长程思远与郭秀仪亲切交谈。

1999年2月10日，在全国政协举行的迎春茶话会上，时任全国政协副主席、民盟中央名誉主席钱伟长与郭秀仪互致问候。

1999年2月，郭秀仪与邓颖超的秘书赵炜在家中合影。

2000年郭秀仪90华诞，4月28日郭秀仪在家中与国内外的亲属合影，左起：孙女黄燕、郭秀仪、儿子黄向明、女儿黄平、儿媳卢丽薇、孙女黄红、女婿吴瓦沙、侄女刘伟芝。

2000年4月28日，郭秀仪（中）同孙女黄红（右）、黄燕（左）合影。

2000年4月28日，在北京中国大饭店郭秀仪同姻亲卢永昌、陈桂庄夫妇合影。

2000年4月28日，郭秀仪与相交69年的老朋友夏恭允、陈素心夫妇合影于北京中国大饭店。

2000年4月28日，郭秀仪与黄药眠夫人蔡彻，摄于中国大饭店。

2000年4月28日，郭秀仪与耿温如（左）、陈素贞（右），摄于中国大饭店。

2000年4月28日，郭秀仪在90华诞寿宴上留影。摄于北京中国大饭店。

2000年4月28日，郭秀仪同黄琪翔将军的堂弟黄中孚（后排右一）、堂妹黄甘英（后排中间）及黄甘英之女张楠楠合影于北京中国大饭店。

2000年4月28日，郭秀仪与干女儿洪景竹合影于北京中国大饭店。

2000年4月28日，郭秀仪90华诞，摄于北京中国大饭店。

2001年3月20日，在北京中国美术馆举办的郭秀仪画展开幕式上，郭秀仪（中）和全国人大副委员长蒋正华（右）、著名国画家娄师白（左）亲切交谈。

2001年3月20日，郭秀仪和老朋友、张治中将军长女张素我，在郭秀仪画展休息室亲切交谈。

2001年7月9日，时任全国人大副委员长、中国农工民主党中央委员会主席蒋正华与郭秀仪在浙江富阳合影留念。

2001年7月9日，郭秀仪，摄于浙江富阳。

2001年11月，郭秀仪，摄于住宅院内。

2001年，人民政协报编辑孙炜看望郭秀仪时留影。（孙炜为2010年《清风见兰——郭秀仪的艺术生涯》作者）

2002年春节，郭秀仪，摄于家中。

2002年春节，郭秀仪在家中与老朋友、著名裱画大师刘金涛合影。

2002年3月，郭秀仪同中国农工民主党中央副主席、上海市副市长左焕琛在全国政协会议会场合影。

2002年5月，时任全国政协副主席、中共中央统战部部长刘延东到郭秀仪家中，祝贺郭秀仪92岁生日时合影。

2002年5月2日，郭秀仪92岁生日，摄于家中。

2002年12月4日，郭秀仪与全国政协副主席、中国农工民主党常务副主席李蒙合影于全国政协礼堂。

2003年元旦，郭秀仪在家中与干女儿连德枝、雷有余夫妇合影。

2003年1月31日，郭秀仪，摄于全国政协礼堂春节团拜会。

2003年，郭秀仪在家中和前来看望的抗日战争保育生们亲切交谈。

2003年5月2日，郭秀仪93岁生日，切生日蛋糕。

2003年，郭秀仪，摄于北京。

2004年1月20日，郭秀仪在全国政协礼堂与黄琪翔将军的堂妹、原全国妇联副主席、全国政协常委黄甘英合影。

2004年2月10日，郭秀仪在纪念邓颖超大姐诞辰100周年座谈会上和姨甥孙女卢丽雅合影。

2004年8月13日，郭秀仪和孙子黄健、谢幸华夫妇在北京家中合影。

2004年8月21日，在孙子黄健的婚礼上郭秀仪（当中坐者）与家人合影，左起：儿媳卢丽薇、外孙于峰、孙媳谢幸华、孙子黄健、孙女黄光、儿子黄向明、孙女婿汤伟杰，前面的儿童是孙女黄光的儿子汤中昊。

2004年9月13日，郭秀仪站在20世纪50年代所画的和平鸽前留影。此画上有91岁白石老人题款：秀仪女弟子大愿世界和平，亦随世众，画家鸽一双，倩予题记之。

2005年春节，郭秀仪在北京协和医院与女儿黄莺一家人合影，左起：女婿江继杰、外孙女江巍及她的女儿吴佩珊、女儿黄莺、外孙江昊。

2005年9月，郭秀仪身佩纪念中国人民抗日战争胜利60周年奖章。摄于北京协和医院。

2006年3月19日，郭秀仪，摄于协和医院病房。

2006年7月1日，郭秀仪与女儿黄莺合影于北京协和医院病房。

2006年中秋节，时任全国人大副委员长、中国农工民主党中央委员会主席蒋正华（左四），全国政协副主席、中国农工民主党常务副主席李蒙（左二），副主席桑国卫（左五）、陈宗兴（左一）一同前往医院看望郭秀仪并合影留念。

2008年11月16日，郭秀仪画展在全国政协礼堂开幕，中共中央政治局委员、全国政协副主席王刚，全国政协副主席、中国农工民主党常务副主席陈宗兴等领导同郭秀仪亲属合影留念。

2008年11月16日，中共中央政治局委员、全国政协副主席王刚，全国政协副主席、中国农工民主党常务副主陈宗兴等政协领导在参观郭秀仪画展。

2009年《巾帼英雄（四）》纪念邮册首发仪式在北京全国政协礼堂隆重举行。纪念邮册的前言写道：“纪念邮册是《巾帼英雄（一）、（二）、（三）》纪念邮册的续编、姊妹篇。该册收录了各历史时期为中华民族的崛起投身革命，为国家、民族做出过重要贡献的256位女英雄。既有共产党人，也有民主人士。比如：郭秀仪老人——原中国农工党副主席，中国儿童保育会创始人之一。在战火硝烟的战场中，她和保育会的妈妈们抢救、培养教育了出三万多名难童，因而被誉为‘伟大的母亲’。”

2009年10月，广东梅州翔仪堂（黄琪翔、郭秀仪纪念馆）被授予梅州市爱国主义教育基地。此为广东梅县翔仪堂正门。

2010年10月27日，纪念郭秀仪诞辰100周年珍藏精品展，在北京新保利大厦的保利艺术博物馆开幕。

2010年10月27日，嘉宾们为纪念郭秀仪诞辰100周年珍藏精品展开幕剪彩。

觉来落笔不经意
神妙独到秋毫巅

——母亲郭秀仪轶事拾零——

向　明

先慈驾鹤西游一年后，《白石女弟子——郭秀仪画册》终于面世了。这部画册凝聚了她半生的心血与眷恋，也寄托了我们无限的哀思与怀念……

记得有一次，时任中共中央统战部部长刘延东到协和医院探望家母时，真诚地对我说："令堂是一位传奇人物，她的一生可以写成一本很厚的书。"接着，她对随行人员介绍道，"郭老年轻的时候是一位遐迩闻名的美人，花容月貌、秀外慧中，风靡了整个上海。现在她已经九十多岁了，又是那样慈眉善目、仙风道骨，使人倍感亲切而又肃然起敬。而且，她还是国画大师白石老人的高足、一位杰出的画家，毛主席和中南海都珍藏着她的作品呢。"

这绝非一般客套的赞誉，而是她发自肺腑的由衷之言。

年轻时，母亲虽是有口皆碑的美女，却不是任人摆布的“花瓶”。她慧眼识英雄，对于百般追求的王孙公子、富家子弟，不屑一顾，却偏偏爱上了黄琪翔——我的父亲。尽管父亲是29岁就晋升为“铁军”军长的北伐名将，然而由于他主张革命，坚决反蒋，被当局通缉，正处于阮囊羞涩、无处藏身的危难境地。然而天公作美，母亲与他竟是一见钟情，相见恨晚。落难英雄巧遇红颜知己，也可算是父亲人生悲壮征途中不幸中之万幸，不经意中的“神妙独到”了吧。

1934年，流亡德国的父亲写信向母亲求婚。她毫不犹豫，抛下一切，只身奔赴万里之外的柏林。二人终于在异国一间简陋的阁楼里，结成了永志不渝的夫妻。父亲龙眉凤目、气宇轩昂，北伐时被誉为中国四大美男子之一（其余三人为周恩来、叶剑英、汪精卫）；母亲国色天香、风华绝代，是众所周知的江南佳丽。他们共结连理的喜讯，轰动了国内政军界，成为一时之美谈，世人誉之为“英雄美女”的天作之合。父亲一心为国的伟大抱负潜移默化、耳濡目染，使母亲逐渐由一位初出茅庐的天真少女变成了抗日救国的热血青年。从此，她不仅成为父亲梦寐以求的贤内助，更是他不可替代的亲

密战友。

1938年，年仅27岁的母亲与宋美龄、邓颖超、李德全等妇女界领袖共同组织了中国战时儿童保育会（会长宋美龄。名誉理事有毛泽东、周恩来、蒋介石……黄琪翔等知名人士二百余人）。她被选为总会常务理事兼经济委员会副主任。在献金台的劝募活动中，母亲筹得的捐款数额仅次于宋美龄，名列第二。“保育会”利用各地捐献的善款，收养、培育了三万余名烈士子弟和战争孤儿。这些难童不少人后来成为国家的栋梁之材。因此，它被人们誉为“战火中的摇篮”。70年后，当年的保育生们都已成了年逾古稀的老人。然而，他们永远不会忘记那些用青春和母爱把他们从日寇的铁蹄下拯救出来，并在万般艰难的环境中把他们抚育成人的阿姨们。他们当中不少人还常来看望母亲，亲切地叫她“郭妈妈”。

1939年秋，父亲调任第五战区副司令长官兼第十一集团军总司令。母亲随父转战南北，与日寇浴血奋战，并担任集团军妇女工作队队长。她英姿飒爽，跃马扬鞭，冒着枪林弹雨，奔赴前线抢救伤员。同时，她还组织随军家属，创办医疗队，为百姓赠医施药，为抗日战争做出了重大贡献。抗战胜利后，她与父亲同获“抗日战争胜利勋章”。父亲还荣获中国最高奖励“青天白日勋章”和美国最高奖章“自由勋章”。

新中国成立初期母亲在家相夫教子，扮演贤妻良母的角色。直到1951年，她生命中才又出现了一次巨大的转折。

父亲和作家老舍是莫逆之交，二人志同道合，过从甚密。一日，父母前往舒宅作客，恰好老舍与夫人胡絜青正在欣赏白石老人的一幅妙笔丹青。条幅上画的是一群虾，款识：“水趣”。然而，母亲看到的不是白纸上一只只僵硬死板的虾干，而是一群活虾，一群在山溪中戏水、充满了生命力的青虾。她依稀看到它们柔软、劲挺的触须，在水流中不断张合；灵活、细长的躯体也

随着水势节节蠕动。曲伸多姿，美不胜收。她完全被吸引住了，仿佛自己也回到了大自然的怀抱，坐到了“水满清江花满山”的溪流之畔，赏玩那“小溪清水平如镜，“‘群虾游’（原文：‘一叶飞’）来细浪生”的曼妙美景。渐渐地，她竟感到那群虾在她心里游，在她心里跳。这时，潜藏在她灵府深处、连她自己也从未察觉的艺术精灵突然被唤醒了。她仿佛听到了几声呼唤——遥远、清亮、柔美、悠扬，那是从玉宇苍穹传来的天音，她循声而去，不觉日月之清辉，不知自身之所为。最后终于和挚友胡絜青一起，来到了国画泰斗齐白石的身旁……

大师听完母亲不胜钦仰，慕名而来的表白，并不言语，却欣欣然即兴挥毫，在绵软的宣纸上错落点染。转瞬之间，寥寥数笔，几只栩栩如生、浓淡有致的河虾已跃然纸上。

“来，你也画一只。”老人把画笔递给母亲，含笑说道。

母亲乍闻，不觉一惊，但马上意识到这是入门的测试。她阅历广博，处变不惊，所以很快就静下心来，提笔勾勒。初时还稍感忐忑，不久便放开手脚，随意涂抹。十几分钟之后，居然也画出了几只怪模怪样的草虾。

老人看毕，轻捋长髯，点头笑道：“初次捉笔，自难入流，能够如此，倒也不易。孺子可教。”

母亲一听，心领神会，马上双手合十，欣然郑重说道：“感谢恩师教诲，请受弟子一拜。”言毕，即行拜师大礼。

“果然是性情中人，深解吾意。哈哈哈哈……”老人开怀大笑道，“你我大概前世已有师生之缘罢。今日相逢，可喜可贺……”

多少人匍匐在北京跨车胡同13号院内、大师亲手镌刻的“白石画屋”（因屋前装有铁栅栏，又称“铁栅屋”）横匾之前，也难获一诺。如今母亲却能一语动人，马到成功，这大抵也是天意难违，不经意中的“神妙独到”了吧……

从此，母亲和胡絜青便成为不离恩师左右的两位关门弟子。

老师对她说："秀仪，你可千万别小看这些草虾，我下了几十年的苦功，才抓住了它们的神韵。我十几岁就开始画虾，到了六十岁还未如理想。我于是在画案上的玻璃缸里长期养着几只长臂虾。朝夕揣摩，凝眸谛视。研究它们的体态；注视它们的泳姿；还不时用笔杆挑逗它们，观察它们跳跃的架势。然后再挥毫作画，孜孜不倦，废寝忘食。日复一日，年复一年，虾儿们便活跃在我的心中，畅游于我的笔下了。你看我像是一时兴起，信手点毅，其实这一笔下去，凝聚了我五六十年的功力啊。这就是苏东坡所谓'觉来落笔不经意，神妙独到秋毫巅'的境界。"

老人循循善诱，诲人不倦，从作画的基础开始，教授母亲如何巧妙地把粗、细，浓、淡，软、硬不同的笔墨线条配合起来；如何充分利用纸、笔、墨的性能，掌握水墨在宣纸上的自然渗化作用，使虾充分表现出阴、阳，向、背，轻、重，厚、薄的质感等等，才能画出跟在水里一样透明、游动的活虾。

尔后，大师又将一生所学毫无保留，倾囊相授，并谆谆教导说："作画的诀窍，妙在似与不似之间。太似为媚俗，不似为欺世。"更郑重告诫她，"学我者生，似我者死！"

母亲得其道，记于心，笔耕不怠，砚牛不歇，将她全部潜在的绘画天赋都充分发挥了出来，逐渐达到了老师所说"气韵生动，形神兼备"的要求。

母亲笔下的鱼虾、走兽、禽鸟、花卉、人物、山水，无不活灵活现，栩栩如生，既有灵气，又富创意，极具动感，充满生机。

一代宗师老怀大慰，欣欣然在自己得意门生的画幅上频添妙笔，并作题记："秀仪女弟子画小鸡七只，老人多事，再添五只"，"秀仪弟子画猫之墨色为白石所添"云云。

大师晚年极少为他人的画作题词，唯独对母亲另眼相待，短

短几年之中竟为她题辞近百幅之多，委实令人惊羡。今择其四，以飨读者：

海棠结子又秋风，秀仪女弟大易进步，同门只此人也。

秀仪画手老辣，同侪羡之，吾不得不喜，因书数字记之。

画人物之衣纹与白石无别。不怪京华人，怪杀白石作伪也。予亦不可分别真与伪耶。

秀仪弟子作画已大成。

母亲可谓大器晚成矣！

白石诗云：

轻描淡写各劳神，受得师承见本真。八十老翁先论定，半如儿女半风云。

“半如儿女半风云”一句道出了他自己绘画的风格与特色：赤忱儿女的情致与风采，九霄风云的灵动与气概。

正是这种水乳交融，合而为一的惊人造诣，方才成就了这位世界大师万古千秋的艺术天地。

母亲继承了恩师的技法与意境，衍续了老人的匠心与精神，她的作品清新、活泼，含蓄、祥和，健康、风趣，明快、鲜活，跳荡着生命的活力，燃烧着青春的烈火。给予人们美感的享受，激励人们去拥抱生活。

母亲的画作是她艺术光辉的延续，也是她生命永恒的赞歌……

1999年中国文史出版社出版,王大鲁、黄向明、黄平编

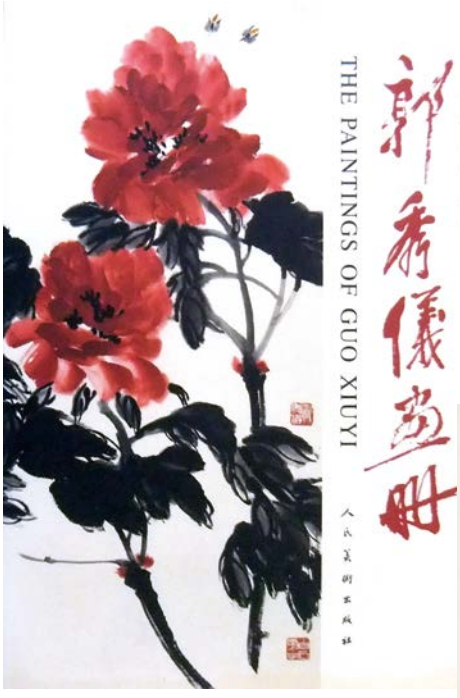

2007年由人民美术出版社的《郭秀仪画册》

2010年中国文史出版社出版，孙炜 著

2010年香港文艺出版社出版，保利艺术博物馆与翔仪国际基金会合作展出

2011年为纪念郭秀仪诞辰100周年北京邮票公司订制的纪念邮册

2011年为纪念郭秀仪诞辰100周年制作的影集

2011年为纪念郭秀仪诞辰100周年，由罗铮先生制作的“流金岁月”光盘。

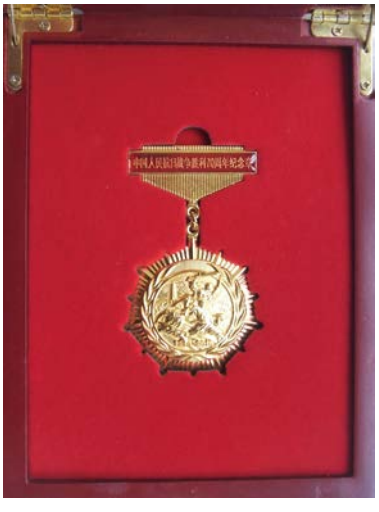

2015年中共中央、国务院、中央军委纪念抗日战争胜利70周年纪念章

后 记

2018年是外公黄琪翔诞辰120周年，感觉时间过得好快。7年前外婆郭秀仪百岁诞辰纪念，曾做了一本他们的影集，取名“流金岁月”，影集记录了他们战斗、工作、生活的许多瞬间，这些瞬间值得我们永远怀念。在过去的七年中我们通过不断的搜寻，在众多的朋友帮助之下，又收集到了他们许多珍贵的照片，现在把这些新找到的照片编辑进去，做一本新的“流金岁月”，以纪念外公诞辰120周年。

外公和外婆他们一生都在为国家、民族而奋斗，小姨在本书的序言中对他们的一生已有详细的介绍。他们是我们这些后辈永远学习的榜样。

在此我要对过去几年在寻找照片的过程中，给予我许多帮助的朋友们表示衷心的感谢：

北京：人民政协报孙炜先生、黄进先生、李淑云先生

太原：钱毅先生

广州：黄庆昌先生

大连：马睿古旧书店马睿先生

上海：胡博先生

重庆：红岩联线王石庆先生

香港：晏欢先生、丘浩章先生

台北：“中央”通讯社温鸿恩先生、台北市文化局曾德宜先生、时英出版社刘松福先生，以及陈东明先生，还有本书的设计、排版刘践先生。

于 峰

2018年3月26日

部分重要照片详解

照片一

1926年6月，国民政府为实现孙中山先生反帝反封建的伟大主张，兴师北伐。黄琪翔任国民革命军第四军十二师三十六团团长。他与独立团团长叶挺并肩战斗，下醴陵，克平江，直抵汀泗桥。

汀泗桥地势险要，易守难攻。能否一举攻克是北伐战争胜负之关键。黄琪翔率三十六团出奇制胜，叶挺率独立团从正面进攻，他们英勇奋战，终于全歼敌军，打开了北伐胜利的大门。继而乘胜追击，挥师北上，取贺胜桥，直捣武昌，一路势如破竹，战功显赫，为第四军赢得了“铁军”的美誉。1927年4月他荣升第四军(“铁军”)军长，年仅29岁。

1926年底，四军回到武汉，各界民众举行盛大欢迎祝捷会，慰劳犒军宴会经旬不息。又以第四军出师北伐以来，百战百胜，创吴佩孚于鄂南，败孙传芳于赣北，发扬革命精神，特赠予“铁军”牌，并题词为：

烈士之血，主义之花。四军伟绩，威振迩遐。

能守纪律，能毋怠夸。能爱百姓，能救国家。

摧锋陷阵，如铁之坚。革命担负，如铁之肩。

功用若铁，人民倚马。愿寿如铁，垂亿万年。

照片二

1937年8月21日，国共两党在南京达成合作抗日协议，迎来了全民族、各党派联合抗战的新局面。照片为中华民族解放行动委员会总书记黄琪翔在南京家中同国共两党谈判代表合影。右起：朱德、周恩来、黄琪翔、郭秀仪、叶剑英、张群。

1936年10月，陈诚致电邀黄琪翔回国共商国事，夫妇俩遂一起回国。不久抗战全面爆发，民族危亡迫使交战多年的国共双方再度交谈。中共代表来到南京谈判。一次他们到黄宅拜访，郭秀仪准备了便餐，夫妇俩与两方代表周恩来、朱德、叶剑英和张群在庭院合影留念，为当时的历史留下了记录。

“文革”时红卫兵抄家，将这张照片的底板遗落在地上，郭秀仪小心翼翼地将底板藏了起来。这张珍贵照片现在卢沟桥中国抗日战争纪念馆等多处展出，成为历史的见证。

照片三

1938年春，左起：黄琪翔、陈铭枢、郭沫若、张发奎、叶挺。

黄琪翔、陈铭枢、张发奎、叶挺同为国民革命军第四军的主要将领。北伐中，第四军在汀泗桥战役中威震中外，闻名寰宇，在中国近代史上留下光辉的一页。而黄琪翔与其他四军将领在北伐中建立的友谊伴随了他的一生。

1941年初黄琪翔调任预备集团军总司令，此时叶挺因“皖南事变”被俘关押在恩施。黄琪翔与叶挺是北伐时的亲密战友。黄琪翔认为大敌当前，正需要叶挺这样有才能有经验的指挥官，国共团结合作，抗日才能胜利。黄琪翔伉俪不避嫌疑，多次亲往探望，设法照顾其生活并送上亲手做的客家菜。他们不但钦佩叶挺将军的为人，也很同情他的遭遇。后来黄琪翔在路过叶挺肇庆旧居时，曾写下了“时花异草知何在？红叶长留天地间”的诗句，以纪念北伐时的老战友叶挺将军。

照片四

1938年7月7日，郭秀仪在汉口水关献金台主持抗日捐款活动。

1938年在日军铁蹄下，无数儿童亲人被害，无家可归，处境凄惨。妇女界知名人士宋庆龄、宋美龄、邓颖超、何香凝、史良、李德全等人发起，组织妇女抗日救国委员会和战时儿童保育会，动员妇女宣传抗日，支援前线，慰劳伤员。保育会下设儿童保育院，专门收容战争中失去父母的孤儿、父母在前线的和流离失所

的儿童。1938年3月10日，汉口举行了中国战时儿童保育会成立大会，聘请286人为名誉理事，名单几乎囊括了中国现代史上的国共两党及各界名人。大会推举17人为常务理事。年仅二十多岁的郭秀仪是发起人和常务理事，并担任经济委员会副主任兼征募部副部长。保育会成立后，在武汉掀起了颇有声势的为拯救难童募捐的活动。郭秀仪以极大的热忱投入到紧张的工作中。她亲自主持汉口的献金台，到街头募捐。除了向社会募捐外，她还把自己积蓄的二万余元捐献出来，并负担了442名难童的常年生活费用，每个难童每年生活费约60元。当时郭秀仪的募款额位居第二，仅次于宋美龄。保育会先后在各地设立了44所儿童保育院，收容难童三万余名。保育院实行“保教合一，培养建国人才”的方针，使难童们在德智体劳各方面得到发展，为今后的人生铺设道路。在海峡两岸及海外的保育生中，都不乏成绩斐然的各类人材。

照片五

1938年3月10日，中国战时儿童保育会在汉口成立。前排左起：黄卓群、吕晓道、陈纪彝、沈兹九、徐镜平、钱用和、陈逸云，中排左起：张蔼真、安娥、庄静、宋美龄、李德全、谢兰郁、赵清阁、吴贻芳，后排左起：孟庆树、刘清扬、唐国桢、沈慧莲、曹孟君、郭秀仪、史良、邓颖超。

这是一张摄于1938年的珍贵照

片，它展示了中国战时儿童保育会成立之初，23位“妈妈”的慈祥面容。它是中国妇女在抗日战争中抢救难童的真实写照，也是国共合作的历史见证。宋美龄、李德全、邓颖超、史良、郭秀仪等都身在其中，她们用柔弱的双肩担起一片希望的天空。曾几何时，在大陆，宋美龄的名字不能被提起；在台湾，对周恩来、邓颖超发起保育会的事实也讳莫如深。这张合影，被政治的阴霾淹没了半个多世纪，不能仰见日月，不能公开于众。一直到了1987年，中国战时保育会成立50周年庆典前夕，一个偶然机会，当年的难童们才将它洗尽尘埃还原真实。最初，当年的保育生王金陵拿来了一张只有10位女性的合影，包括李德全、邓颖超、

郭秀仪等人，保育生高宗俊发现这仅是个残片。原来，怕在“文革”中惹麻烦，宋美龄等敏感人物被剪掉了。照片可以被剪断，但剪不掉情感和真实，还原妈妈，还原残缺的爱成为几个“难童”的神圣使命。高宗俊等人开始了苦苦寻觅原片的工作。当年的保育生李燕辉先是到中国革命历史博物馆寻找，没有成功。高宗俊又来到了中国照片档案馆，他拿出残片，开门见山，想查查原片。接待的同志很热情，满口答应，但不敢保证能找到。过了几天，不抱希望的高宗俊突然接到电话，被告知，有这张照片。高宗俊等人喜出望外，但对方随即又泼来冷水：照片属绝对密级，调不出来。原来，这张原片是当作周恩来总理私人生活档案收藏的。好不容易打听到了下落，怎能放弃？高宗俊耐心解释：这不仅是一张有关私人生活的照片，更是中国抗日战争史上一项伟大工程的精彩瞬间。为打动对方，高宗俊还介绍了这段历史的始末及周恩来、邓颖超在其中所起的巨大作用。档案馆的同志被深深感动了。为了救孩子，没想到那么多人付出了鲜血与财富，他们同意先展示这张照片。第二天，高宗俊和李燕辉迫不及待地来到档案馆，终于目睹了照片原貌。虽经半个世纪的风雨磨砺，影像还十分清楚。高宗俊按捺不住内心的喜悦，想得到照片的复制片。对方为难地说：费用很贵。高宗俊就亮出随身带来的几张珍贵照片。对方很感兴趣，作为交换条件，档案馆终于同意无偿提供这张照片的复制片。就这样，沉默了半个世纪的生动一幕终于重新放射出耀眼的光辉。

照片六

1944年，郭秀仪，摄于云南保山。

1943年中国远征军组建，黄琪翔任远征军副司令长官，郭秀仪随同来到前线，驻扎在云南保山，由于保山地处山区，部队给养供应紧张，郭秀仪就组织随军家属和后勤官兵饲养家禽、种菜以缓解部队供应困难。由于远征军与当地百姓相处得很好，当地百姓送给郭秀仪一对幼虎，后来郭秀仪将这对幼虎转送给了美军的窦恩将军。这位美军将军非常喜欢这对幼虎，以军用飞机运回美国。为表示对黄将军的敬意和友好合作，回赠了一辆新型吉普指挥车，车前还特意镶了两颗表示中将的金星。

照片七

20世纪50年代初，黄琪翔夫妇与中国国画大师齐白石合影，右边字为白石大师亲笔所书。

1950年后，郭秀仪师从国画大师齐白石，追随齐师杖履，侍奉

笔砚达6年之久。她笔下的人物、山水、禽鸟、走兽、鱼虾、花卉能得齐翁之奥妙，栩栩如生，既有灵气又富创意，深得恩师之喜爱赞赏。齐白石常在郭秀仪的画上题字。如“海棠结子又秋风，秀仪女弟大易进步，同门只此人也”，“秀仪画欲与老人同精彩”，“秀仪女弟子画小鸡七只，老人多事，再添五只”等。

郭秀仪曾任北京齐白石研究会副会长。部分画作收录入“毛泽东珍藏名家画集”及“中南海珍藏绘画精品选”。2001年在中国美术馆和其弟子一起举办“新世纪迎新春”画展。2007年12月“郭秀仪画册”出版。2008年11月“郭秀仪画展”在北京全国政协礼堂举办。

图书在版编目(CIP)数据

流金岁月—— 黄琪翔、郭秀仪夫妇影集/×××编著. —重庆：重庆出版社，2019.5

ISBN 978-7-229-00000-0

Ⅰ.①流…　Ⅱ.①×…　Ⅲ.①
Ⅳ.①

中国版本图书馆CIP数据核字（2011）第139119号

流金岁月—— 黄琪翔、郭秀仪夫妇影集

LIUJIN SUIYUE—HUANG QIXIANG、GUO XIUYI FUFU YINGJI

×××　著

责任编辑：郭　宜　王　娟
责任校对：
装帧设计：

重庆出版集团
重庆出版社　出版
重庆市南岸区南滨路162号1幢　邮政编码：400061　http：//www.cqph.com

重庆出版社艺术设计有限公司制版

重庆　　有限公司印刷

重庆出版集团图书发行有限公司发行

E-MAIL：fxchu@cqph.com　邮购电话：023-61520646

全国新华书店经销

开本：787mm×1092mm　1/16　印张：16　字数：000千
2019年5月第1版　2019年5月第1次印刷
ISBN 978-7-229-00000-0

定价：00.00元

如有印装质量问题，请向本集团图书发行有限公司调换：023-61520678

版权所有　侵权必究