宋美齡

與我

抗日烈士遺孤傳奇的一生

作者　向厚祿

宋美齡與我抗日烈士遺孤傳奇的一生

作者：向厚祿

目 錄

1. 自序 3
2. 家父拋妻離子志願從軍抗日 10
3. 家父陣亡家母率子參加戰時兒童保育院教養工作 15
4. 抗日勝利舉國歡騰 28
5. 進入國民革命軍遺族學校 30
6. 隨遺校遷台灣、母子擁抱痛哭告別長沙火車站 39
7. 冒險苦渡重洋尋寡母 51
8. 媽申請出國及入美簽證共苦鬥五年終歡樂共聚美國 62
9. 寡母仙逝歸主 67
10. 猛拼學事業於紐約 71
11. 我在紐約舉辦的一些愛國活動 94
12. 在美努力奮鬥成功的另一面 108
13. 與恩母蔣宋美齡溫情相處最後的黃金歲月 128
14. 恭送恩母蔣宋美齡仙逝歸主 148
15. 建國衛國功臣英靈理應的安置 157
16. 結論 161

宋美齡
與我抗日烈士遺孤傳奇的一生

向厚祿

此文為慶祝抗日勝利七十周年，追思家父向龍棄醫自願從軍抗日，戰死沙場慘情國史；感恩生母向李德音及恩母蔣宋美齡培育教養我成人立業之大功大德及要喚醒國人放棄己見團結一致，以國家民族為重共同努力永保國強民富而作。

自 序

我是一位抗日烈士遺孤，自幼喪父，孤兒寡母相依為命，在中日苦戰中逃亡奮鬥求生，我是中日血戰中的直接受害者，是日軍侵華暴行罪孽，親眼所看到親耳所聽到的見證者。

母親牽著剛學會走路的我，在日軍炸燬火燒倒塌的房屋中，搶救受難兒童送到後方培育教養，以作日後建國復國的棟樑，進而母親直接參加了戰時兒童保育院的教養工作，因此我也進入了保育院求學深造，也曾與院童們在日軍猛烈的炮火下，乘船或徒步翻山越嶺往後方安全地區逃避戰火，曾經穿過戰場，路過遍體鱗傷滿身鮮血被日軍殘殺的中國軍民屍體，也曾在虐疾瘟疫嚴重感染區苦鬥掙扎逃亡求生，一邊逃難一邊努力苦學求上進，直到 1945 年底抗曰勝利，家母領著保育院學童返鄉，

這時我已完成了小學教育，告別了一邊逃難一邊努力苦學求上進的歷程。

回到長沙我就考進了名校明德中學，一年後接著又很幸運的考進了蔣中正委員長及蔣夫人宋美齡，在南京中山陵園內創辦的國民革命軍遺族學校，接受公費教養深造，因此有緣與蔣公中正夫婦他倆近距離的接觸，領受到他們的親情關懷愛顧，情同親生父母。尤其與蔣夫人晚年寄居在紐約最後三十幾年的親情近距離接觸，對她老的品德為人和真實大愛之心，更有深刻的了解。

民國 38 年隨遺校從南京遷台灣，從此與生母分離兩地，晝思夜想，寢食難安，來台後我雖身無分文，卻期盼通過自己的艱苦奮鬥留學美國，目的就是要來美向大陸尋找生死不明的寡母，很幸運不可思議的夢想果然成真，排除萬難，1960 年，我夢想成真，遠渡重洋來到了舉目無親，滿身負債的美國後，在各方面堅苦奮鬥，蒼天不負苦心人，1961 年，終於找到了已深入絕境的母親，再經過三年不斷的向政府申請她出國與兒子團聚，久等直到她體弱多病時，才獲准來到澳門，我即再以二戰烈士遺孤身份，向美駐香港領事館申請寡母來美主持孤兒婚禮，以求苦思多年的孤兒寡母能以團聚，但是申請了數次，均以孤母在澳所有生活費用，均由美國的孤兒供給，她來美後就不會離去為由，而拒絕批准簽證，我也曾上書求情於美國總統 Lyndon Baines Johnison 協助一位中日戰爭陣亡將士遺婦來美主持孤兒婚禮，在信中更強調，美國是一個極重視人道，關心烈士遺孤的大國，應當有高度同情之心，來助成這一不同常情的申請，我也

曾向幾位國會議員提出同樣的恩求，因為我這窮小子與他們無緣無助，都被他們無情以同樣理由而拒絕幫助簽證。

1964年9月12日還是在缺乏男方主婚人，有六十多位中外貴賓，女方親戚及我醫院心外科系主任同事們，在天主教教堂及中國餐館隆重的完成了婚禮，但含辛茹苦活下來並等到了久久祈望這一天的老母親，卻不能親臨參加戰死沙場的軍人烈士孤兒獨子的婚禮，教人情何以堪！！

現在她孤獨一人來到陌生之地，使我更是憂心萬分，幸獲天佑經朋友介紹認識在香港一對從未見過面的善心老人藍天石夫婦，由我寄錢託他們代為安慰和照顧在澳門舉目無親可憐的慈母，我在美一面不停的申請，終於獲得遺校前期學姐吳之良及丈夫林谷音名醫出面，以要聘請一位懂中英文的保母來看顧和教導小孩為由申請獲准來美，前後共費了八年不斷苦心哀求的申請，可憐孤兒寡母終於獲得批准團聚異鄉，在這漫長苦等悲痛身心不穩的日子裡，家母獨居整日淚水汪汪度日如年，幸獲天賜當地一些善心人士的照顧和陪伴。

1967 年 12 月我們在美國飛機場見面時，我盡量壓制了我的情緒，恐怕媽一時觸景生情昏倒地上，接到家裡後，就暢談幾十年母子分離兩地苦思慘情，並感謝主佑母子終於獲得團圓，也當即稟告父親在天之靈，母子已平安會聚的盛事，最後我們盡情享受了十年孤兒寡母海外重聚的家庭親情樂趣，完成了我一生中最大的心願。

由於家母年輕喪夫，又日夜苦思遠在外鄉的獨子孤兒，在各種複雜鬥爭困苦的環境中，一人孤獨掙扎謀生，心靈大受創傷，造成體弱多病情緒不穩的狀況，與我們初聚的一段時期，我的朋友及遺族學校同學，經常來我們家會聚，看望她老，她感到非常欣慰，過了一段時期，因為兒媳白天工作外出，她老一人在家無人交談，不習慣異鄉生活，又開始思念國內親戚和幫助過她的好朋友，而出現了情緒不穩的現象，總是一直回想到她過去一生所受到的痛苦折磨，尤其想到父親以生命鮮血所獲得的陣亡撫恤金，痛心盡力節省不用，換成黃金保留作為遺孤後代培育教養之用，不幸遇到災亂，所有父親從軍殺日本鬼子的資料，陣亡撫恤令及撫恤金換成的黃金，全部被燬，沒有能保存給獨子孤兒後代，媽為此事至今仍悲痛在心，永遠揮之不去，她常背著我，與來看她老的朋友訴述痛哭，她沒有將丈夫留下的性命血汗換來的撫恤金妥善保留交給孤兒，她對不起兒子，更對不起丈夫在天之靈。此事我也一直耿耿於懷，記得我離開家鄉時，媽將部分父親性命血汗撫恤金節省換成的十元銀圓大頭交我備作急需之用，而我已用掉了六元，在我心中一直想要設法買回補還這用去了的傳家之寶。

真奇怪 2015 年，突然接到兩位從大陸來美作建築勞工的電話，都互不相識，也不知他們從那裡找到我的電話號碼？他們說：「來美打工已近半年，在挖土建屋時，挖到一大包黃金，其中並有一封希望這批黃金能傳給兒孫後代的遺書，我們現在薪水很低，希望你幫幫我們，把這批黃金買下來，」當時我一直認為不可相信，經過

四五次電話緊追後，我夫婦倆心也動了，大陸來勞工很苦，有幸找到意外財物為何我們不盡力幫一點忙呢？同時在我心中一直苦念着我用去了父親保家衛國陣亡性命鮮血換來的六元銀圓，要怎麼樣歸還永傳兒孫後代，今天有機會買一點老黃金替代不是很好嗎？也盡了同胞互助互愛之情，所以我們就決定花一千兩百元買下一部份他們挖出其中的一個黃金佛像，兩個金座，真是沒有想到好心沒有好報，後來這批黃金經檢定完全是假的，但是沒良心的華工已不知去向了，這是作補救我動用了父親性命血汗換來的撫恤金之用，現在也只好稟告父親在天之靈受騙經過，這三位沒良心的勞工錢騙到手後，想上天也不會容許他們安樂亨受這筆從保家衛國性命血汗錢中騙來的一千二百元。後來報紙又報導紐約前後發生兩次同樣騙情，同樣假金佛，假金座已被警局抓到，騙局情況與我被騙事實完全一樣，我想這是一個大規模有組織的詐騙集團所為。

再回憶到媽來美與我歡聚初期，我們替她做的新衣，因為她艱苦節省了一輩子的老習慣永遠改不了，仍然捨不得穿，我夫婦倆懇求了很久，以在美生活都是人比人，若妳老總是穿著舊衣服，人家會要諷刺罵我們，這樣她才肯穿上，但是等我們上班去了，她又換上了舊衣，有一次我回來比正常回家時間早一點，見到我她已沒法再去換上新衣，感到很不好意思，我也不忍作任何表示，只能盡心安慰和勸導她老人家。千辛萬苦奮鬥八年，終於把受苦受難受盡人間折磨的老母接來美國與終日苦唸的孤兒團聚，眼見此情，時時暗中心痛萬分。我們夫妻

曾兩度陪她老去台灣遊玩，看親友，去忠烈祠祭拜家父英靈，又曾去香港拜謝照顧過媽媽的藍天石伯伯伯母及恩謝將媽從死裡救生的潘永年神父。

今年是抗日勝利七十周年，日本野心不良分子，又在極力想恢復侵略暴行之際，我身為抗日烈士遺族，為了國家民族，我要將我一生家破人亡，孤兒寡母苦難遭遇，骨肉分離悲痛之情及戰爭所給予中國千千萬萬苦難同胞所帶來的災害痛苦，親眼所見親耳所聞，鮮為人知的一些實情告知國人。我不會寫作，我也沒有恭請高官貴人勞駕提詞寫序來表揚此作，其主要原因很單純，此作只是一為宣慰愛國烈士們及生我養我教過我的恩人們在天之靈。二為喚醒國人了解抗日建國艱難困苦經過的實情，在國強民富的今天，號召國人更要了解每個國民應盡的衛國建國責任和義務，在追求自我享受之餘，也要效法先烈犧牲自我的精神為國家民族奉獻一份力量，以壯國勢擴張自身財富，永保國強民富，屹立於世界民族之林。

恩母蔣宋美齡

家母向李德音

家父向龍

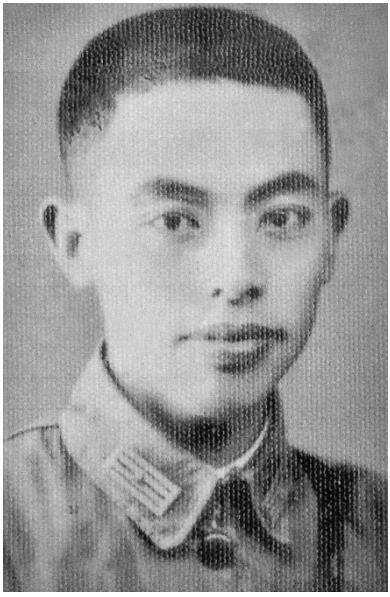

生了這個寶貝兒子向厚祿
可憐的他也沒想到一輩子
也沒有機會多叫幾聲爸爸

家父拋妻離子自願從軍抗日

湖南省長沙市有個湖南公醫院，家父向龍是該院外科醫師，家母李德音是外科護士長，兩者志同道合工作在一起，日久生情，終於結為恩愛夫妻，進而生了我這個寶貝兒子，大家仍然工作住宿在醫院裏與同事們共享快樂的團體生活，而我更是成了大家的愛物，整天有人逗我玩，教導照顧我，爸媽下班後，抱著我推車在醫院庭院中散心，隨着時日的增長，我從爬行到學走路學騎小孩三輪車…開心慢慢成長，這是我一生中最快樂美好的黃金時刻，可惜好景不長，日本侵華戰爭爆發，當時中國在人力財物軍備奇缺，政府行政及軍閥割據尚不能完全統一指揮之際，殘暴戰火急速擴大，全國同胞當即團結奮起在蔣中正委員長的領導下，推行抗曰衛國的使命，不久上海四行倉庫被困，日本飛機深入內地瘋狂轟炸，全國戰火屍骨遍野，房屋被炸，火燒倒塌，一個個繁華城市全燬，軍民及財物損失慘重，戰爭伊始爸即參加了空襲救傷工作，但他心中一直認為前線軍隊最需要外科醫師的協助，於是他放棄醫院工作自願從軍殺敵，當時表哥李蘇也有意要與爸同行，他是舅父李阜勳的大兒子。

舅父曾是江西宜春縣縣長，後回到湖南長沙當任楚怡高工職業學校訓導主任，家庭兒女很多，家教很嚴，老二是女孩，叫李怡愈，聰明極會唸書，畢業於中美合辦最有名的湖南湘雅護士學校後，一直服務於貴州貴陽

抗日軍醫院護士及護士長工作，日夜不休服務於中美傷兵直到抗日勝利後，與柳桂教授遷往上海，在國防醫學院服務進而結為夫妻。抗日勝利六十周年，很多曾在中國服役過白髮蒼蒼的美國老軍官及飛虎空軍官員，回中國追思陣亡戰友時，大家都登報尋找曾經救助過他們的護理長李怡愈，要當面感謝她過去所給予的醫護救助功德。

李蘇哥和家父平時極為接近，當家父決定拋妻離子自願從軍，支援上海四行倉庫保衛戰時，蘇哥也決定要與爸同行，當他們部隊十六師九十二團開到江蘇無錫時，就與日軍發生了強烈的遭遇戰，雙方損失慘重，爸和蘇哥就在這戰役中壯烈陣亡，骨肉無存，時為民國廿六年，十月一日，後來由部隊送回來家父的唯一遺物，僅有一片有子彈孔，染滿父親鮮血的軍人胸前佩帶的符號，當時我母子跪地緊抱痛哭接受了這唯一遺物。家父時年廿八歲，家母廿五歲，我僅四歲，這個美滿幸福的家庭從此全然粉碎，我眼看到家父送我的三輪車，玩具……等遺物，就狂叫爸爸何時回來，我等著您，我要您我愛您，親愛的爸爸孩子一直在等著您啊！家母在旁聽了更是傷心痛哭。當時她以要奉養祖母撫育孤兒不能速上前線殺敵替夫報仇為恨，從此孤兒寡母相依為命緊隨不離，她仍然在醫院工作。舅父曾哀痛書寫輓宏池(家母家譜名)妹丈聯：感德愛蘇兒，憶京浙宜常之間，曾解衣推食，訓過啟頑！奈彼立志赴敵，不願還鄉，戰死沙場，歎息舍妹哭夫，外甥哭父，我則哭姻弟，更哭長男，今泉下相處，異地悽涼，尚望面命耳提，有如在世。宅心醫疾

病，當湘贛滇黔諸役，屢救死扶傷，生肌止痛，誠為妙手回春，堪匹良相，悵天禍中華，備受倭寇侵陵，頓令太母喪子，政府喪賢，君則既喪身軀，複喪大業，縱冊上垂青，銘勳竹帛，念到國仇家恨，料亦愴懷。表哥李芝也痛書：輓宏池妹丈一聯，系吾父一字一淚，全由至性至情道出，是血和淚的結晶，血淚斑斑，痛心疾首。我輩謹遵嚴命，特錄如此，以示子孫後代。

戰火日漸迫近長沙，日軍飛機一日轟炸數次，救護工作日漸加重，為了我的安全，家母忍痛將我暫時送到鄉下舅父家避難，她一人留在醫院為受傷同胞服務，舅父全家對我特別愛護全心照顧我，這種不同常情的關愛，我甚為感激，但時時看到他們全家父母兒女親情熱愛互動之情，在幼齡喪父的我，眼見此情，總是時刻悲痛在心，我沒有心與表哥姐弟妹們玩，旁晚獨自一人坐在大門前的一個水池塘旁痛哭媽媽，不管舅父全家對我怎麼樣好，也沒有辦法解決我心頭的痛苦，媽只好還是將我接回身邊共渡苦難。後來母親響應蔣夫人宋美齡號召，聯合全國婦女，不分黨派大家團結一致共同搶救戰區難童到後方去培育教養，以作日後建國復國的棟樑，每當空襲警報時，家母就牽著剛學會走路不久的我，一同到轟炸地，到被炸火燒倒塌的房屋中搶救難童，我親眼看到斷腿斷手滿身鮮血苦叫爹娘的難童，也看到爸媽緊抱著死傷的孩兒們痛哭……。家母常一手抱著受傷的小孩，一手牽著我往醫院跑，小孩的血流經她衣服再流到我頭上，初時嚇得痛哭，日久不但不怕了，還會替母親擦汗，有時小孩受傷太重，死在媽懷中，媽痛哭緊抱不放……。

在救助難童時我常看到日本飛機低飛，我會對着駕駛員大聲痛罵：「你們殺了我父親，我也要打死你……」大概是天神有眼，控制了他不敢向我開槍，其實我一直早就懷恨日軍在心，要好好鍛鍊身體，學好拳術將來為父報仇。

由於年幼不幸的遭遇和家境的影響，我比同年的兒童懂事較早，事事反應較快而更敏感，每當我見到別人父母兒女親情熱愛歡樂擁抱情景時，我在旁就會傷心流淚自問為何獨我沒有這份父母之情家庭之樂呢？當我初進入幼稚園就讀時，看到同學父母來學校接送兒女時，開心歡笑擁抱熱情親嘴，看到他們父母兒女的親情，即刻使我心痛熱淚直流，放學時，看到同學熱情的狂跑到來接他們的父母懷抱裏狂歡狂跳狂叫開心的離校回家，而獨我孤立在場觸景生情，常獨自一人在院門口大聲痛哭起來，有一次院長唐文珍看到，跑來把我抱到辦公室查問清楚後，非常感動當即收我為乾兒子。從此叫我放學後就在她辦公室等媽來接，不要再站在門外了。

家父自願從軍
離家最後遺照

舅父和姨表哥兩家最照顧我孤兒寡母

孤兒練拳要為父報仇

家父陣亡家母率子參加
戰時兒童保育院教養工作

蔣夫人宋美齡一直追隨蔣委員長奔走協助於戰地，後方和醫院之間，她親眼看到很多受苦受難甚致嚴重受傷的兒童，在各種困苦環境中，拼命掙扎求生，內心感到極為心痛，她更認為這些兒童，都是將來建國復國的主要棟樑，我們必須趕快喚醒全國婦女，不分黨派團結一致，全力合作來搶救這些戰區兒童到後方輔育教養以備日後建國之需。民國廿七年一月廿四日，由一百八十四位知名人士共同發起，召開戰時兒童保育院籌備會議，三月十日公推蔣夫人宋美齡為理事長，李德全、鄧穎超為副理事長，另選出五十六位理事，當即分組展開工作，所有經費部份由國家和省府提供，大部分由蔣夫人向國際友人和愛國僑胞捐募，國內捐款最多的是蔣夫人，第二第三則是募款組副主任郭秀儀和主任李德全。後來宋慶齡、何艾齡在香港也短期的辦了一個保育院，全國前後共設立了六十一所保育院，散佈在全國各省，共成功的教養了三萬多難童。所有保育院都是小學制，以抗日愛國教材為重，教養方式以保教合一，工讀結合，手腦並用為主，最終以培養建國人材和抗日後備軍為目標，更重視愛國教育，除學科外，並以打草鞋、縫衣、養豬和種菜為術，從日常生活中自我鍛鍊，以求日後能自立更生救國報國，所有院童都受到無微不至的關懷和愛護，院裡的教職員都是一些愛國教育家，慈善家及一些青年

愛國流亡學生，放棄學業來參加這項意義重大的事業，大家以一顆赤誠的愛心來教養安撫這群學生，全院師生都以父母兄弟姐妹同生死共患難之心，互助互愛快樂歡聚一堂，努力奮鬥求學成長。尤其四川的幾個保育院最幸運，因蔣夫人常停留四川，經常帶國際友人及兩位姐姐來院參觀和捐款，逢年佳節，蔣夫人也經常帶著糖果去和孩子們共度佳節，使孩子們忘掉失去父母的哀痛。

當日本侵略戰火日漸迫近長沙時，媽服務的醫院決定遷到後方茶陵縣，當時舅父李阜勳為協均中學校長，表姐李怡愈，姨表哥何子顏為該校學生，也都隨校遷來茶陵就讀，這就是我們逃難離開家鄉的一批親人，每周末都團聚在我家消除思鄉之情。那時湖南戰時第二保育院也設在茶陵鄉下，有三百多學生却沒有醫務室，病童都要送到城裏的醫院來求診，路途遥遠，家母對他們極為關心疼愛，天晚了不能回院時，就要他們與我們共餐留宿在我們家，次日再回去，經過了一段時期，家母總是不放心，於是她堅決辭掉醫院工作，帶著我跑去第二保育院擔任醫務室主任，與無父母的難童們共聚一堂。一年後湖南又在攸縣成立了第四保育院，初成立時更需要大批工作人員，尤其醫務更重要，家母又帶著我轉去了第四保育院，這些孩子們都是受過嚴重打擊，別離親生父母或父母雙亡的難童，小小心靈已受到嚴重損傷，有時在上課時，好好的突然會跳起來大聲哭叫爹娘，有時半夜跑出哭找爸媽，每當晚會全體院童同唱保育院院歌「我們離開了爸爸，我們離開了媽媽，我們自己求學問，我們的大敵人就是日本帝國主義，和他們的軍閥，

要打倒他，要打倒他，我們才能回到老家，才能看到爸爸媽……」時，大家都會思親流淚痛哭。經過了很長一段時間的輔導慈教，大家心情才慢慢恢復正常，知道要好好鍛練身體，奮發求學，以備日後殺敵復仇之用。我白天都與院童們在一起學習工作，夜晚我就幫媽忙，睡在醫務室大門一個竹床上，阻塞防備病童半夜跑出夜遊尋親。

大家經過了一段時間的關愛教養生活調整，開始慢慢步入正軌，便按年級分班學習和鍛鍊身體。到這個時候我也感覺生活情緒都開始漸漸步入正軌，兩年後保育院開始有小學畢業班學生離校繼續深造，大多是進入空軍幼校繼續努力學習，以備日後從軍殺敵。患難兄弟曾歡樂的共聚一堂，分別時大家都緊抱哭得難分難捨，彼此殷殷道別，互相祝福。

好景不長，日軍又迫近攸縣，我們又被迫逃亡，大家徒步向汝城前進，醫務室病童由幾位高班學長照顧，我也參加了這一組，由家母領隊先乘民船，再由民夫背著病童慢慢步行，經過長時間翻山越嶺，幾次靠近戰區，聽到槍聲，看到炮火，大家嚇得發抖不敢前進，我們這組行動最慢，所遇到的驚險也最多，我們幾次路過剛停火不久的戰區，眼見全身染滿鮮血斷腿斷手沒頭的軍人屍體散佈遍野，戰士們的鮮血染紅了田園，更可憐的是一些重傷還未死不能動的軍人，他們躺在地上大聲哭叫爹娘兒女親人，當時的那種感人慘情，我們也無能相助，當即我就想到家父在戰場受傷陣亡的情形不也是一樣嗎？大家在旁感動得哭成一團，心想這些為國犧牲將士們的

親人不是還在等候他們早日回鄉團聚嗎？這種人道悲情慘狀而今有何人關心和重視啊？

接著我們又前進到了虐疾溫疫猖狂，傳染快速，死亡率高的危險區，荒山僻野治療藥物難找，當時已有幾位同學嚴重感染不幸病亡，還有幾位已在嚴重情況下掙扎，母親採用中藥土方治療都無效，每天都有死亡的情況發生，在這種情況下，眼看着一個個孩子在病痛中死去，在無法救治的情況下，媽媽急得無路可走。有一天突然發現一隊中美混合軍隊路過，在我們住處門口休息，家母則連忙帶着我和另外兩個學生跑去向他們求救，經過翻釋傳達我們來意後，兩位美國軍醫當即從藥箱中拿出三大瓶奎寧丸贈送給我們，當時在場的一些軍人被情所感動，也從自己口袋裏捐出了一些自用的奎寧丸，母親當即領著大家跪地感恩致謝。回到住處，則按各人的病情，分別劑量給感染者口服，沒感染者也服半片來預防感染，奎寧是虐疾的特效神藥，大家都沒有接觸過，所以一服就發生了很大的效果，使大家脫離了鬼門關，人人謝天謝地，多休息了兩個星期，元氣稍恢復我們再繼續前進，臨走前，特別到埋葬了廿幾位同學墓前道別，這廿幾位手足就此永遠埋葬在這荒僻的深山，成了異鄉孤魂，也不會有緣再見，路過墓地時，人人痛哭不已，可說是一步一回頭，不忍離開。

記得另有一個夜晚，白天都走累了，大家停留在一個大祠堂裏休息，半夜忽然聽到外面有一群日本男人喝醉了酒，大吵大鬧瘋笑的聲音，把我們驚醒了，引起了大家的恐慌，假設被他們發現了，我們這群人都會被他

們殺光，正在這緊急時刻，那位年青的輔導女老師叫陳秀玉，她表示要獨自一人出去誘騙這群日寇遠離我們隊伍。

她是山東到湖南來的流亡學生，本來逃難到湖南準備進入中學接受國家公費教養，不幸病倒在茶陵，到醫院來求診，認識了家母，母親極同情她孤獨一人在此，特別照顧她，她病好返校後，周日常來我家歡聚，如同家人，後來媽媽到第四保育院工作時，她正好高中畢業，她不要再升學，要趕來跟媽一起參加保育院工作，還報國家教養之恩，家母知道後也甚為感動，與院長商量後、她對此事也甚為高興，樂意歡迎她來參加，她到職後對難童們教養輔導工作做得非常好，師生如同一家人，不久她就叫我媽媽為母親，尤其在全院師生逃亡行程中，這位最年青的輔導老師，發生了最高的工作效力，在日夜艱苦奔走辛勞的情況下，大家都相處得很好。

當大家聽到日軍的瘋逛大叫時，陳秀玉老師反應極快，她馬上跑來向媽說：「若讓曰軍發現了我們在此，大家全部都會被殺光，為了保存大家的生命繼續前進逃亡學習，日後肩負起殺敵建國的大任，我跑出去唱歌引誘他們離開這個地方，萬一我沒有機會再返回到我們隊伍來，等抗日勝利還鄉後，請轉告我親生父母及家人，我對國家已盡了一份責任，爸媽雖會極痛心，但我深信他們對此義舉也會得到無限的安慰，這是我家的地址……」說罷，把留下的地址交媽後，什麼東西都未帶，大家含淚擁抱痛哭後，她開門而出，我和媽媽一直從門縫間盯著她看，她很聰明，走到離開我們遠了的地方，

與日軍行走相反的方向，大唱大叫，這一女人的聲音，大大的吸引了日軍，接著聽到瘋狂的聲音向她追去，也清楚的聽到她幾聲大叫的聲音混雜在男人狂歡聲中，逐漸慢慢消失了，我母子在門旁苦等了很久，心一直不安，誠求天佑她平安無事，久等不見人影歸來，次日將整個情況告訴大家，每個人心情都非常沉痛，希望等她回來後我們再繼續前進，但久等一直沒有消息，再等又怕出事，大家商量後決定還是快走為上策，當我們路過一個樹林時，看見了她的鞋和全部內外衣物，卻找不到人，我們知道事情已不妙，但沒有定論，大家猜想很可能是被沒有良心的日軍們集體輪姦而死，我們只好找了一片大木條，在上面寫著：「秀玉：我們很想念你，也會永遠的感激您，全保育院師生敬留。」這片長木條就立在她遺留下來的衣服旁邊，就此大家離開了這永不會再回來傷心之地。後來抗日勝利還鄉，我們馬上設法與她家人聯絡，多次都沒有回音，可能她的家人也是被大戰所害，當時日本侵華國仇家恨，為國自我犧牲者不知凡幾，我心裡時時在想，自己知道的愛國行動實情，我們應當將事實公報於世，提供後人感懷和學習。

經過一段艱苦路程，終於到達汝城縣，大家才安定下來專心求學，除接受正常的教育課程外，並有愛國教育，勞動生產縫衣打草鞋等自立訓練，大家互助互愛如同一家人，努力求上進以備日後報答國恩，周末我們都去附近勞軍慰問傷患，記得有一次我們去勞軍，正當我們進入操場，看到一位士兵走路失常，左腳左手右腳右手同時前後擺動，這完全是一種心裏變態，由一位長官

用一根皮帶拿着他的手調整他的正常行走常態，看到我們走近，他馬上停止不動，當我走過他身邊時，突然衝過來緊抱著我痛哭猛叫孩子孩子，我的眼睛也正好被緊壓在他胸前的符號上，使我頓時也想起了家父留下的那份唯一遺物染滿鮮血的軍人符號，也突然悲從中來，家母在旁觸景生情，也想到了從軍陣亡的丈夫熱淚直流，這種真情反應，決非真實親身經歷過的人所能體會得到，當時領班長官見到此情，即下令停止操作，來觀看孩子們的勞軍表演。這一事實告訴我們，當年千千萬萬愛國志士，拋妻離子脫離了幸福美滿的家庭，來到生死不定的戰場，全力殺敵，他們內心也時刻都在想念著家裡的親人及兒女，當他們突然看到我們這群孩子出現，心裡就想起了他在家鄉的親人骨肉兒女，情不自禁速急衝過來緊緊抱著我痛哭哀叫他孩子的名字，這也是抗日苦戰中我經常看到的真情事實。

中國戰時兒童保育院在全國共成立了六十一所，收養了三萬多難童，大部份都學業有成，已為政府高級職員，有的在科技、經濟、教育、醫務及軍事領域工作，都有非凡的成就，深受國際重視，此事業的豐碩成果，也是世界上絕無僅有的壯舉。中國戰時兒童保育院成立到結束，爭議暗鬥一直沒停過，在報上及戰後有關戰時兒童保育院的影集，都有這些描述，現在保育院出版的刊物及年老師生會聚時，也偶有討論這些問題，而我是親身長期廣面接觸過的保育院學生，但沒見到過什麼爭議事件發生，我記得在我就讀過和家母服務過的湖南第二和四保育院，師生都如同一家人，大家互助友好生活

在一起，努力求學共渡難關，從來沒有發生過這類暗鬥事件，近來我為寫文章，也曾查問過很多院友及老師，獲得同樣答案，是因為我們齊新院長，當時曾再三警告訓示工作人員，戰時兒童保幼院是培育教養戰時兒童為日後建國復國棟樑之聖地，不容有任何破壞的企圖，如有人要惡鬥，就必須離開保育院……。她對院務督導得非常嚴格，所以我從來就沒有感受到有任何暗鬥的氣份存在。近來我發現好幾位院友在刋物中也重情報導，感謝我媽媽的相助，把他們從童年病重死亡危急中救了出來，因此她們進而立志進入了醫學院學習護士以作終身專業。

當年張治中將軍將正在英國留學的大小姐張素我，因中日大戰爆發被父叫回國參加婦女抗日救國工作，她經常陪同蔣夫人勞軍，並代母管理督導湖南五所戰時兒童保育院，張素我媽媽在多篇文章中公開表示：蔣夫人宋美齡不但是抗戰時期婦女們的卓越領袖，也是最有魅力的外交家，更是戰爭難童的守護神，所以無論是就民族大義還是人道主義的立場，蔣宋美齡媽媽對戰爭難童的貢獻，都不只是值得我們炎黃子孫一再歌頌，更是值得全球世人共同效仿，她的公子周元亞夫婦亦極支持媽媽的這份偉大貢獻。

2010 年南京總統府蔣夫人與遺校文物展覽開幕儀式完了以後，我專程去北京謁見她老，這是我們初次相見，她老召集了北京區院童及眷屬在家晚餐，親情關愛之心表露無遺。9 月 1 日，我在南京中國近代史遺址博物館(總統府)舉辦「蔣宋美齡與國民革命軍遺族學校文物長

期展覽」開幕典禮，午餐宴會中，我曾向尤偉華館長，劉剛部長及各位主管，細述蔣氏夫婦對中國民間的兩項世界獨一無二的壯舉，一是建立了國民革命軍遺族學校，為為國犧牲陣亡將士遺孤培育教養成人立業，以慰先烈們在天之靈，二為聯合全國婦女建立了六十一所戰時兒童保育院，共同搶救了三萬多戰區難童到後方培育教養，以作建國復國的棟樑，兩項偉業均受到全國同胞及國際人士的重視，這些當年受惠者，對過去所受的恩情，都感激終身牢記在心。但是現在知道這兩項世界獨一無二偉業的人不多，我特慎重的建議博物館主管們也為戰時兒童保育事業舉辦一個隆重的文物展覽，宣告國人及教導年輕後代，知道這一偉業壯舉，當場大家都極讚同我的建議，現已成為事實，中國近代史遺址博物館(總統府)已於 2015 年 5 月舉辦了一隆重的展出紀念大會，這實是負責官員及政府的一大德政，值得大家銘記。

蔣夫人號召全國婦女合力組成戰時兒童保育院
這是全體理事們合影。(這是全國院友會贈我的獎照)

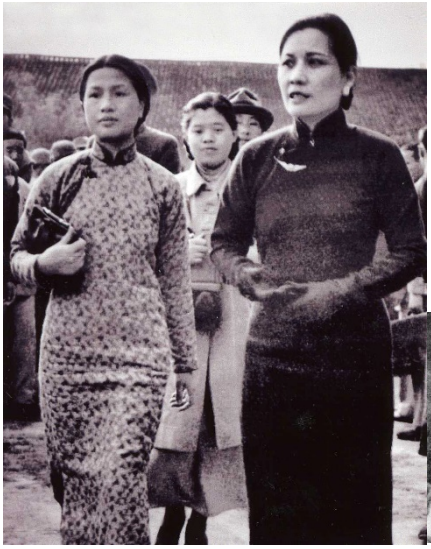

蔣中正委員長及蔣夫人與
院童們合影

當時捐款最多第一位是蔣夫人
(右)第二是郭秀儀(左)照片黃平提供

家母當即響應領著我參加負責湘二及湘四保育院醫務及教養工作直到抗日勝利領著學童返鄉。

這對最幼姐弟是抗日陣亡將士遺族，是由民夫用竹籃擔進我媽醫務室的。六十二年後我們很幸運又重聚於紐約。

院童們上課情形

現在院童們雖都已高齡八九十但全國每年仍有一次大歡聚，出版刊物回顧往事，到蔣夫人及曾為此事業貢獻過的恩人靈前感恩致敬。

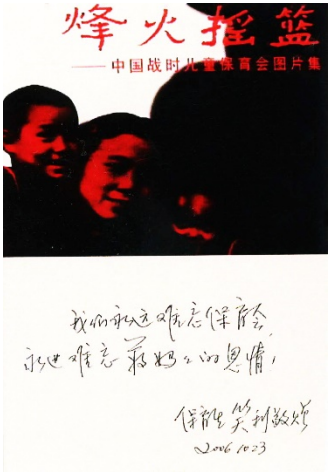

2010年專程去北京謁見管理湖南五所保育院功臣
張治中將軍大小姐張素我媽媽

她老召集了北京市院友們在家晚餐歡聚

抗日勝利舉國歡騰

民國卅四年 8 月 6 日及 9 日，美軍在日本投下兩顆原子彈，8 月 8 日，蘇聯當即投機取巧，突然向日本宣戰，而 8 月 10 日晚，重慶街頭大放鞭炮，高聲狂呼抗日勝利，這是美國大兵的傑作，他們首先得到美軍總部傳來日本投降的消息速急傳播了出去，引起了民眾的狂歡。抗日勝利後，媽與保育院全體院童返回長沙，有家者回家，無家者留院由政府安排公費繼續升學，家母留守到最後一刻完成任務後而退。然後換職到救濟署工作，處理一些外援物品，當時日本鬼子在戰時，殺人勇敢殘暴兇猛如虎，一旦投降後，就是一條活的死豬，寸步不走，上船或上火車遣回日本，短距離都需要汽車運送，我們大部車輛都用於速急運送日軍上船或上飛機，而這些外援救濟米麥糧食，無運輸汽車運送到各地去，大包大包米糧就放在臨時帳棚或屋簷草地上，遭受到日晒雨淋，已開始生霉，我曾在這些霉米上睡過十幾天，但是這些可憐的同胞們，還是拼命搶著要，我親眼目睹實情，真是心痛萬分。八年苦戰國家人民財物損失至盡，無力生存，勝利後在職軍人也不知退役後能以何職謀生，這突然而來的抗日勝利，政府事前都沒有詳細計劃如何處理戰犯，安定社會秩序，民眾情緒等等大事，大家回到苦難全燬的家園，有的遇到全家傷亡房屋全燬，無家可歸，情緒更是激動不安，不良之徒趁機打略，奸商屯積儲集，政府官員敗類在混亂時期能貪就貪，全國幣制不穩等等

造成空前大亂，政府還要投下巨資盡速將日軍遣送回國，此時蘇俄速急控制了整個東北，將所有日本在東北建設的輕重工業所有器材，市區公共設備等及民間所有能搬得動的東西都全部搬去蘇俄，更強迫日軍將全部武器留交中共。日本在中國暴富暗潛不歸、漢奸興風作浪、雖然抗曰勝利，然而各種嚴重問題出現一大堆，部分國人將大亂之責完全推到蔣委員長身上，由於我親生經歷，在困苦戰亂中親眼看到，親腳渡過難關，再加上日後的成長，腦筋強力的分析，我深認這種說法不是全然合理的。

進入國民革命軍遺族學校

抗日勝利回到長沙，我已小學畢業，很幸運的考進了有名的明德中學，但我母子仍是無家落腳，心情很不安定，幸有幾位親戚給我們溫暖的支持，回想當年在長沙的姨表哥肖德禹，他太太九姐也是我另外一個姨媽的女兒，他們是親上加親的婚姻，德禹哥是媽娘家年青一代，在商業方面發展得最早最成功的一位，最初是在長沙市最繁華商業區八角亭，開了一個百貨公司，舅舅的第三個兒子，李芝負責當任會計師管理財務，後來又開辦了鴨絨製造廠，我勝利返鄉時，他開的是煤礦公司，他們一直給予我們親情的援助。我祖籍在湖南敘浦，因為戰亂，我們一直沒去過，由於父親過世得早，媽娘家這邊所有的親戚，對我母子極為照顧，尤其對我這孤兒更是格外同情愛護，在同輩表兄弟姐妹中，我是受到特權優待的幸福者，記得小時候德禹哥特別喜歡找我麻煩，老喜歡跟我開玩笑。當時在親戚們大家熱心的協助鼓勵下，使我順利的進入明德中學繼續升學，一年後，從報上獲悉國民革命軍遺族學校在南京復校，委託各省教育廳招考軍人烈士遺族來校公費就讀，我當即報名投考，也很幸運的被錄取，家母聞訊，喜悲交集，自從家父陣亡後，孤兒寡母相依為命，從來沒有分離過，我就等於是她身上的一塊肉，馬上兒子要遠走高飛，她私下背著我整日痛哭，可是兒子今日有此深造良機也確實來之不易，棄之何忍？為了兒子的前途，媽媽心痛求神拜佛，抽籤問卦，請神指示來決定兒子的去留，結果所有批示

都是說：「兒子的前途發展是在異鄉，並隨時有貴人相助」，於是媽忍痛犧牲自己，決定陪兒一同去南京校園親自實際察看後，再作最後決定。當我們進入學校後，媽媽第一眼看到老師和學生們在校園親切活動情形，媽的傷感就開始轉變了，進而聽到老師介紹學校情況，教育及管理方針，並介紹校長是蔣中正，蔣夫人宋美齡是主席校董，他們經常來校視察督導。教師們大家一致認為您們的親人為國家壯烈犧牲，我們一定要盡全力來教導烈士遺族們成功立業……媽已不再猶豫了。

當我換上學校制服，安置好我的床位後，家母已走遍了全校，她對我說：「孩子我已仔細察看了全校，教養都有親切嚴格的規範，你在此好好努力學習磨練一定會有光明偉大的前途，不要掛念我，我會好好照顧自己……」言畢母子緊抱熱淚直流，慢慢送母走到上面有國民革命軍遺族學校字樣的大門時，媽即拿拉著我跪地禱告爸爸說：「向龍我已盡到最大的力量教養厚兒，今天他已有更妥善的安排，我已代表你全權委託蔣委員長夫婦代為教養厚兒，整個學校我視察了一天，一切都好，你放心安憩罷……。」媽媽更是痛哭不起，後來由與她同來的朋友鄒建中姨父母扶起她離開了學校。1947 年這是我們孤兒寡母骨肉第一次分離，從此日夜兩地苦思不安，我無心讀書，第一學期就被留級，幸好在各種優良的管教情況下，很快恢復到正常，安心努力趕上了學業。

為了辛亥革命和北閥統一全國，許多愛國志士拋妻離子，戰死沙場，留下無數孤兒寡母，無依無靠，蔣夫人對此極為痛心，民國十七年，與蔣介石結婚後，他倆

立即計劃要創辦一所專為教養烈士遺孤的學校，其目的一，為撫孤告慰先烈們在天之靈，二，為培育教養國家人材。建校方案提出後速獲國民黨中常會一致通過，並選定在南京中山陵園內建立國民革命軍遺族學校，使遺孤們在國父英靈的愛顧下求學成長。當時公推宋美齡、宋慶齡、戴季陶、蔣介石、何應欽、何香凝、王文香、蔡元培、胡漢民、江文漁及傅煥光為籌備委員兼董事，並公推宋慶齡為校長，宋美齡為主席校董，錢用和為祕書。民國十七年十一月十四日正式建校，當時宋慶齡人在國外，這批心靈受創遠離母親，處境極為特殊的學生來到南京，必須要有專人愛心的照顧，而宋回國後，又一直長居上海，對執掌遺校興趣不濃，因而校長一職改由蔣介石當任。民國十九年成立國民革命軍遺族女校於衛崗，兩校毗鄰而居。遺校招生原則是向全國開放，以全國陣亡將士與各省烈士的比例來決定各省招生名額，不分黨派，不論軍職高低，只要是為國家犧牲的軍人後代，經過各省教育廳考選合格，都可送來就讀。教師的聘請，除了重視學歷，教學經驗等基本條件外，更要具有愛心，對待學生如同自己兒女一樣的關愛。教學除按照教育部的一切規定嚴格執行外，並推行德智體群四育並重及培養段練手腦並用刻苦耐勞的精神。全校師生匯聚一堂，人人嚴守校訓親愛精誠，在學校即家庭，師長即家長的大環境中努力學習成長。

遺族學校分前後兩期，前期為北閥遺族，由幼稚園到中學，並有第一屆畢業生，由校長及夫人親臨主持畢業典禮與學生合照。中日戰爭爆發，遺校停辦，學生送

到大後方依各人志願分發各學校繼續升學，畢業後分發到各個單位服務，有的回校工作，大家都有極好的成績表現。抗日苦戰時，校長和夫人親眼見到很多英勇陣亡將士為國壯烈犧牲，家破人亡，有的兒女生下來，父親都沒有見過一面，遺族們極需要政府關懷教養，蔣氏夫婦當即囑咐有關單位，從速將在南京中山陵原址的國民革命軍遺族學校，復校招收全國各省陣亡將士遺族來上學升造，遺族學校很快復建完成，開始招生，這期僅收男生，從初中到高中，兩年時間，學生由三百增加到六百多，大家從全國各省而來，在老師們的關愛教養和在親愛精誠校訓下，大家和好相處，共同努力學習，校長和夫人常親自來校督導視察，追詢學校一切情況，有時夜晚親來督導自修，輔教英文，甚致夜晚來巡查宿舍替孩子們蓋被子，有時校長蔣公公務繁忙，他先離開，而夫人一直到巡視整個校園後才獨自離去。

有一次深夜，蔣夫人來巡查宿舍，發現一個床位空了沒有人，當即蔣夫人就將宿舍老師喚醒，詢問這位學生到那裡去了？速急打開宿舍燈光找人，結果發現那位同學是尿床，尿濕了整個褲子和床單，逃到另外一個同學床上去了，找到這個學生後，蔣夫人就向這位老師說：「以後你要將他們學生當做自己兒女一樣的看待，隨時要注意他們情況和行動，以防發生不幸事故」次日大家知道這消息後，都特別小心不敢再亂動了。

他倆離京視察，總是常寫信來校告知他們的行程，和他們的所見所聞及詢問孩子們的近況。平時更注重我們的飲食營養，我們餐廳是方桌，學生每桌只坐三方，

另一方都是空著，以備他倆和他們帶來的貴賓隨便坐下與學生們同桌吃飯，他們還特從荷蘭買來奶牛成立奶牛場，提煉牛奶，提供我們早上的營養，而這牛奶場，在戰亂時期曾遷到後方，並由遺校畢業生回校經營壯大，抗日勝利又遷回南京原址，繼續為遺校學生提供牛奶和作學生勞動訓練的場所，內戰爆發，學生遷去台灣，但奶牛場留下沒受到任何影響，並不斷繼續發展壯大，現在已成為中國五十大企業之一。

復校初期，校長及夫人深深了解我們心靈上的慘傷，特請了一位外國牧師來校給予我們精神上的輔導，每周日我們還輪流分批到校園內的小紅山基督凱歌堂與他倆及政府高官同做禮拜，周未除公眾勞動服務外，並安排我們團體旅遊，他倆出差離開南京時，都會在百忙中抽空寫信來關懷和報告他們的一些情況。本來蔣公第一屆總統宣示就職大會，計畫想叫我校童子軍隊代替他的軍人侍衛，後來考慮很多而作罷，但晚上還是請了我們到他家共進晚餐以補遺憾。

學校也經常有外國高官富商來校參觀，他們一眼見到這麼多烈士遺族同聚一起求學成長，與蔣氏夫婦親情如同親生父母，極為感動，並敬佩蔣氏夫婦倆的偉大愛心，有時留下來與我們同桌吃飯，臨走時都樂捐高質衣料作學生制服，送剛出品的原子筆給學生們寫字，捐款作學校推動經費……。記得當時收到的原子筆不夠分配，董事長說回去後馬上再寄來補足不夠之數，夫人聽後當即囑咐老師要等到全收到後再分發，以免沒得到的孩子心不平。更驚奇的是，學校將外贈的布料羅斯福尼製成校服，學生們大家穿在身上高興極了，沒想到不久，就

有人抱怨說：「國民革命軍遺族學校的「遺」字應當把它改成「貴」字，叫做「國民革命軍貴族學校」蔣夫人聽到後傷心得很，並公開慎重的說明，她辦遺族學校的宗旨和目的是為了要對陣亡將士們表達感激之情，代職盡最大的能力來教養撫孤，以慰烈士們在天之靈，並也可借此鼓勵年青人效法先烈，無私奉獻的精神來報效家國，沒想到為孩子們做套新制服，就受到這麼大的惡意批評，何況這些衣料都是外國朋友捐贈的，值得如此嚴厲批評嗎？有多少人能了解這些孤兒的父親從軍保家衛國戰死沙場、家破人亡喪父悲痛之苦？這事發生後，她馬上跑來學校安慰同學們的情緒，還向學生們道歉。這兩個小事的發生和蔣夫人處理的方式，更可以從此了解她待人處世的原則。南京市的各項活動我們都踴躍參加，而且深受各界讚賞，尤其我們的童子軍活動和三十幾人的軍樂隊，更是受到大家注目和重視。周末大家輪流到中山陵、奶牛場、農場去義務勞動服務，鍛鍊身體服務社會，大家極愉快的求學生活在一起。

好景不長，不幸內戰爆發，戰亂日漸逼近南京，各個機關都在商量搬遷問題，而本校是直接歸屬蔣公管理，為了安定社會人心，我們不能先有任何行動表現，而內部已起了遷與不遷的激烈爭執，教職員爭論更激烈，進而表面化，並常有強烈不同意見的行動表現，當然讚成走的多，當時選定了幾個地方，包括湖南四川等地，家母為了安全還是叫我先回湖南再等候消息，最後學校決定遷廣州，在夏教鄉先停下再看情況變化，大家閒住在幾個祠堂內，也沒有上課，一天僅能有兩餐，生活很不安定，我到廣州停了一個月，又回到長沙。

蔣中正委員長北閱成功結婚後，在國父孫中山中山陵園內創建了國民革命軍遺族學校，公費教養軍人遺孤以慰烈士們在天之靈。親任校長，夫人為主席校董，兩人經常來校督導視察關懷。

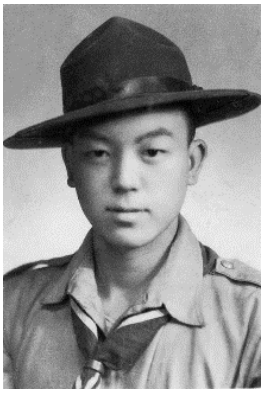

我民國卅七年入學

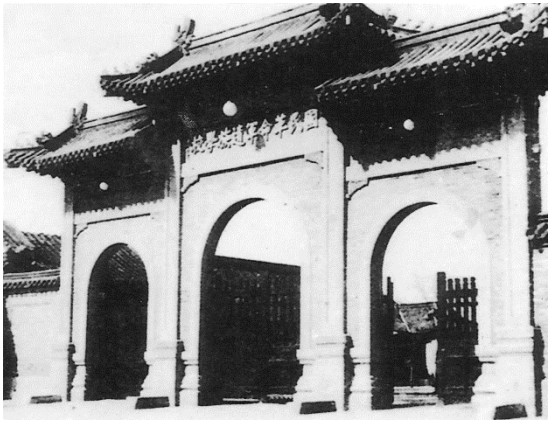

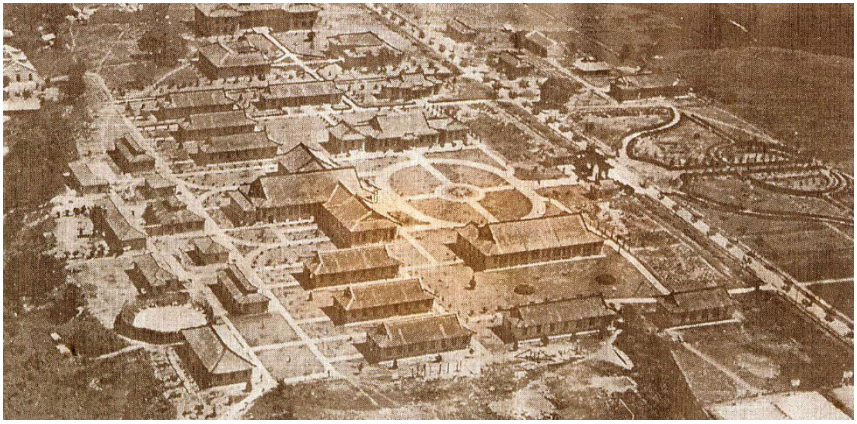

校園全景

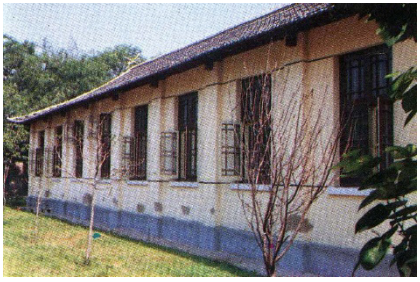

校園建築

蔣公夫婦經常來校視察歡聚

女校學生

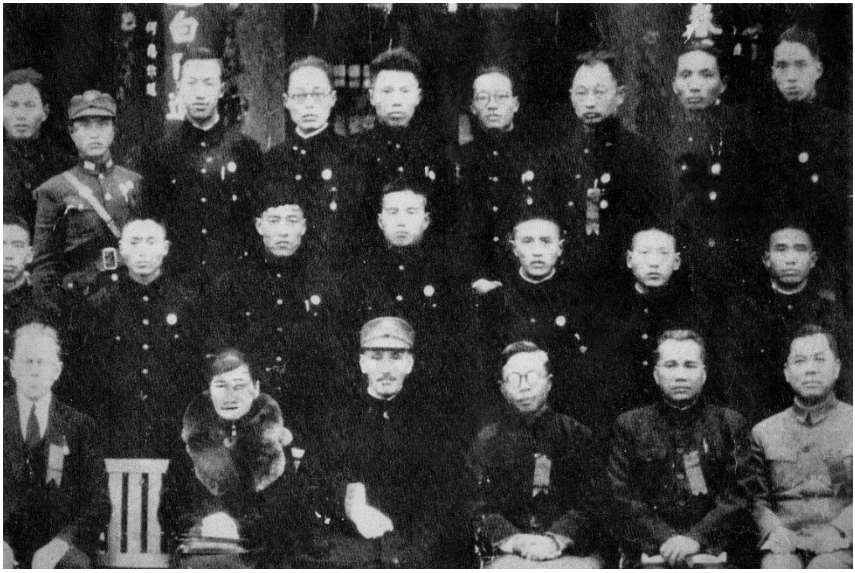

蔣氏夫婦親臨主持第一屆畢業典禮與學生們合照

隨校遷台灣母子擁抱痛哭長沙火車站

在台灣的蔣公，有一天閒坐思考時，突然想起了南京遺校的孩子們，當即問在旁的士衛長俞齊時將軍，南京遺族學校的孩子們現在在那裏？趕快把他們接來台灣，這一命令下達到學校，大家高興極了，這很幸運遷校台灣的好消息，是我在長沙街上碰到一位遺校同學告訴我的，他已決定趕去廣州歸隊。

我趕快跑回家裏報告媽媽這個消息，她一語不發緊抱著我，她老臉部的表情，可以深知她內心的痛苦，過了很久，她含淚向我說：「厚兒你的前途有了希望，趕快準備一切，我們趕去火車站，你擠上到廣州的火車，到廣州後看到情況不妙，就馬上回來，獨自一人在外，一切要以自己的前途為重，努力奮鬥，不要掛念媽媽，我會好好照顧自己……」說罷，緊抱著我痛哭，哭得全身發抖，離家時，家母拿了一包十元袁大頭銀圓和媽戴過的兩個金手圈，緊握著我的手說：「孩子這是媽替你留下爸爸性命換來的部份撫恤血汗錢，作你的教養費和急用所需之用，現在媽給你帶在身邊好好保存。」這時我已情不自禁的大叫：「爸爸我感謝您，我永遠記住您，我決不會使您失望」接著母子更是緊抱痛哭。這時長沙已開始有點混亂了，我拿著遺校舟車免費通行證與媽媽緊握著手往火車站跑，久等至深夜才上了火車，當火車離站長叫一聲時，可憐的母子，痛哭分別，天呀！我們孤兒寡母何時能再見啊！我也不知道她一人怎麼回家的。

而我很幸運趕上了同學隊伍，次日即在黃埔軍校內上船開往台灣，在船上睡不著吃不下，一心想念著媽媽，這只是我們互相痛苦思念的開始。

船抵台灣，我們學校隊伍由基隆下船轉至台北延平南路，在延平國小暫居，一日僅有簡單的兩餐，那時台灣情況並不十分優裕，市區悠靜，也有農田混雜，到處都是木板拖鞋走路的聲音，我們現在雖然到了台灣，學業、事業等前途問題，大家都很耽心，尤其我時時刻刻都在想念著在大陸的媽媽，次日就與早來台灣的表姐李怡愈和與媽有姊妹深情的鄒姨媽姨父聯絡上了，大家都很高興，但都沒有人問媽的情況，他們深知我母子分離思情的痛苦，不問為妙。經過一星期後我們就收到了台灣分發的身份證，上面戶長欄內看到戶長是蔣中正，表示校長沒有忘記我們，大家就安心了，好好的等待着新的安排。

這時同學們就利用這個空檔時間自己輕鬆一下，記得那時台灣正在辦省運，在中山堂舉行拳擊比賽，我和幾位同學路過中山堂，一時興趣來潮，想進去看看，但沒有錢買門票，大家看到廁所窗是打開的，我們幾個人就從窗口爬進去，順利的往裡面走，突然被警衛抓到，我們告訴他們是遺族學校學生沒有錢買票，很抱歉，他們說沒有聽過這學校，要檢查身分證，結果一看到身份證上戶長是蔣中正，他們為了敷衍圍觀群眾，大聲嚴厲叫跟我走，走到樓下貴賓席附近，看到沒有人在我們旁邊時，他們就叫我們坐那裡，坐下來沒看多久，心裏一直害怕，我們這個樣子，別人一看就知道怎麼會是貴賓，

若這事件給學校知道了怎麼辦，嚇得乖乖的就跑掉了。我們閒住在國小這段時間，同類性質的事曾發生過好幾次，事實也證明了戶長蔣中正的確始終一直都在關懷保護着我們。

另一個深情友愛之事，是我表姐李怡愈常給我一點小零用錢，我和幾個同學傍晚到延平大橋下，在賣香蕉的小販旁等候到天黑，她賣不完的香蕉減價廉賣時，我就跑過去買一根來三人分吃，這樣的情況連續了好幾天，三人分吃一條香蕉悲情感動了那位小販老太太，她等到天黑了，不用我們走過去，她就手拿幾支香蕉來免費送我們吃，幾天下來，我們又怕學校發現，就不敢去了，這慈祥的老太太還擔著香蕉擔子到大橋小學來找我們，我們躲在教室裡不敢出去見她，幾天如此，我感到很慚愧，就跑去大橋下向她道歉和感謝她的盛意，兩位素不相識的人，在天色暗淡的橋下，緊握雙手重情的交談了幾分鐘，互祝健康幸福而別。

民國 38 年 8 月遺校三百多人遷台後，由於經費、師資、校址等問題，決定不復校，暫寄讀台北師大附中，全體同學用雙層床住宿在室內體育場內，上夜校，全校師生對我們這群突然擠進去的學生們，都非常同情，也特別表示歡迎，尤其老師們對我們更是親切關愛。我們經過了一年多動亂搬遷不定的生活，今天，好不容易獲得重拿書本的機會，大家更是特別努力求學，細心籌劃自己的前途和將來事業的走向，附中的一些代表性的活動，如籃排球校隊，軍樂隊，田徑隊…… 我們都佔有重要的地位，大家開心努力學習，在早晚安靜時刻，我心

一直在想念獨居又不能通信的慈母，周末跑去表姐夫柳桂家和李怡愈表姐及兩個女兒五個人，同擠住在一間鐵皮屋頂的小房間，國防醫學院教授的宿舍裡，歡樂相聚以減思親之苦。

民國39年1月13日，喜聞蔣夫人由美返台，當時台海局勢緊張，一週後蔣夫人就急著安排到師大附中來看我們，異地久別重逢，大家激動之情表露無遺，她見到我們第一句話就是說：「孩子們你們都好？很高興看到你們平安來到台灣，在各種困難情況下，很快的又拿起了書本繼續升學，你們真太幸運了，大家要好好保重身體、努力學業，以備日後報効國家….」大歡聚了兩個小時她才離開。

追尋慈母安危一直是我心中最大目標，也一直深思希望在合情合法的情況下，能先找到媽現在死活現情為要，依當時情況台灣與大陸根本不能通信，尋找困難仍然很多，我孤兒寡母兩地苦思，尤其在大陸文革大亂時期，家母生死不明，日夜我都在哀痛思慮中渡日，目前我學科教育的選擇、將來事業的前途走向、我自身獨立謀生成家立業等嚴重問題也已駕臨當前，經過多日慎重考慮，綜合各方專家建議，依目前可能情況，和自己原想學醫和繼承父母遺志的願望，及最重要的是我籌劃赴美尋找大陸母親時的工作事業發展和謀生維持家計的可能性……等等嚴重問題，與在台表姐李怡愈，姐夫柳桂和鄒建中姨父母親詳細商討，考慮到目前以及將來可能性的發展，大家一致認定目前以學醫，並以外科手術為重，將來到美國的發展比較容易，更可以快速出頭顯要。

方向既已決定我就先選進獸醫作為我習醫基本技能的起點，畢業後就業考成績不錯，依我志願派進唯一最高研究的淡水血清所工作，我深知這個專業機關教導和訓練特別嚴格，管理也極特殊，當我第一次接受所長問話時，已領受到嚴重不友善的感覺，但我也明白的表示，對此地興趣極濃，不管情況如何，我決定留此硬幹到底，一定不會使你失望，所長看到我意志的堅決，只好表示樂意接受，到職後即盡最大的努力向我預定的目標前進，並向外與有關醫學研究單位保持密切的聯繫，互相交換意見。

很幸運的在台遇到一位利用白老鼠做藥物實驗的袁行毅女士，她有白老鼠養育生存問題，她要盡快完成這研究課題後移民去美國，我速急義務為她解決了各種動物實驗所遇到的嚴重困難，獲得提前圓滿成功的完成了她的實驗，很高興的全心去辦理她移民美國的手續，她對於我給她義務的協助，極為感激，問我對自己的前途有何計劃？我就把我一生的實況和心裡的計畫全部告訴她，她極為感動，我還沒有向她作出任何要求時，她就自動告我，她去美國也是要在醫學方面發展，希望有機會也能義務幫我一把，從此我們就成了親蜜好友，她旅美後，事業發展順暢如意，我們常有聯絡，有一天她突然給我打一個電話，告我她有一位美國醫學院教授，不日要來台訪問參觀，叫我多陪他參觀一些研究機關，多表現一點我的才能，他對我的留學美夢，可能會有很大的幫助，唉！這通電話真使我高興極了，並盡快開始籌劃參觀和設法顯揚自我的機會，當他來到台灣除了應付

他自行安排的活動外，我就按我的安排，帶他參觀幾個他有興趣的地方，並告他我對醫學方面有極大興趣，尤其是醫術方面的研究實驗，我有深厚的研究經驗和高度手術技能，我極希望留學深造。那時正是韓戰打得最激烈的時候，他的實驗所也負責檢驗美軍出國藥物，正需要我這樣的人才工作，他對我的一切表現，經過幾天的交往後，似乎非常滿意和重視，他願意給我半工半讀的機會來美深造。當時我內心真是高興得發狂，深信孤兒寡母重聚有望了。

從此我開始加倍努力充實自己，整日苦思留學最基本的幾個條件，無銀行存款，無親人在台的兩項最嚴重問題如何解決，當即與遺校校務主任黎離塵商量請示，他高興極了，我是後期遺校學生中第一位有機會留學深造者，他也覺得很榮耀，當即向蔣夫人報告，蔣媽媽得知後高興極了，即指示黎主任補償我兩百元美金以示鼓勵，並約定大概兩年後在美國華盛頓首都見。黎主任轉告我這消息後，反而使我更加緊張起來，我深知蔣夫人心意，她是鼓勵我上進，她一直認為一切事業前途等發展，還是完全要靠自己獨立奮鬥，不要依靠任何人，即使有她全力支持鼓勵，而自己更應加倍努力以求早日圓滿成功。

民國 48 年遺校卅周年校慶，在台全體同學在陽明山會聚隆重舉行三天活動，校長蔣公夫婦均到場親自主持並作專題演講，校閱和全體同學合照留念，也有陳誠副總統等貴賓參加，盛況空前，那時我們三百多同學在海陸空軍，高科技，教育各業都已有非凡的成績表現，他

倆老感到甚為欣慰，並再三鼓勵大家繼續努力擴張自己的事業，夫人一直留下與同學們暢談家務和事業發展情況，並送每人一張有她自己簽名的照片，也曾問到我出國留學手續辦得怎麼樣了，我只能簡單向蔣媽媽報告，同學們都支持我，我自己也正在加倍努力進行中，希望一切順利成功以慰蔣媽媽養育之恩。

國民革命軍遺族學校前後共收容了一千多男女學生，畢業後依各人志願，升入大學或專科或各種軍事院校，獲得學士、碩士、博士學位，進入各機關當任要職，更有很多同學進入了世界級高科技的原子能發電、太空電腦設計、美國海軍環保、世界環保、經濟、教育、醫學、外交、國畫藝術等專家領域，從軍事院校畢業的已經都是將校級的軍官，而下一代，更是青出於藍，頭角崢嶸者，比比皆是，每次我們歡聚時，蔣公夫婦，總是說：「你們事業有這麼好的成績，沒有辜負我們苦心培育教養之勞，我們深感欣慰，希望大家繼續為國家努力。」

國民革命軍遺族學校的成立，是專為國家軍人在戰場為國犧牲陣亡將士遺族而設，教養烈士遺孤，以慰先烈們在天之靈，與其他蔣夫人所辦的慈善學校性質完全不一樣，根本沒有任何連帶關係，慈善學校中可能有軍人烈士遺族學生，而遺族學校只專收軍人烈士遺族，不收其他任何情況的學生，很多人士不了解，誤將蔣夫人所辦的學校都混為一談，蔣夫人也曾再三公開宣導國人，國民革命軍遺族學校是世界上唯一專為教養軍人烈士遺孤而設的學校，是世界獨一無二的壯舉，深受世界各國重視，事實也是如此，現在我們遺校後期同學都已七八

十高齡，今天遺族學校再也不會有人來復校了，現在這一個幾十年的偉業也沒有幾個人知道，有關政府機關對於這個偉業也不重視或願意宣揚和保留這個偉業的歷史資料，所以我要盡全力來將整個學校的光榮偉大史跡告示國人和找一個可靠的機關保存這些珍貴資料，以備日後啟發教育青年晚輩愛國從軍之用。

當我獲得留美機會，拿著所有資料去美國領事館簽證時，我知道要先經過一位台籍僱員，很多申請留學的學生在他這第一關就被淘太了，我也知道我有幾個基本條件都不能通過，第一次見面即有可能就被他刷掉，所以與他見面時，我就搶先說：「我只要見到美國領事談幾句話，不管能不能去成美國，我都心滿意足了，留學是其次，主要的是去美寫信尋找大陸生死不明的寡母，」說罷就離開了他辦公室。結果兩周後很幸運的就接到美國領事館問話通知，當即求父靈佑我能順利成功去美留學尋母，並按時去美領館申辦一切手續。

走進領事館當我一眼見到那位嚴肅的女領事時，她還沒開口我就先坦誠報告，「我有很多基本條件不能達到你們的規定，一，我隻身在台，二，銀行無存款，必要的兩千四百美元保證金無法交出，我是一位抗日烈士遺孤，堅苦奮鬥到今日，獲得有再高升求學上進的機會，決意要繼續打拼，希望你能同情我，給予合法的協助，使我能順利赴美國求學深造。」因我已獲得半工半讀的好條件，使她也有理由同情助我一力，眼看她全神貫注在我的文件上批寫，一面問我能再找到多少保證金，如何去美？我說：「保證金盡力再借，決定乘貨船去美比

較便宜。」她微笑囑咐兩星期後，按她通知規定，備齊所需資料來與她作最後決定性的批示。我們最後一次相見，再度審查各項文件時，我交出五百元美金保證金，她沒說一句話，直搖頭把這五百美元裝進了信封，馬上蓋印密封，我見情熱淚直流，知道赴美有望了，接著她還很關心囑咐我，坐船時間較長，應提早出發，但她還不知道我所選擇的是票價最低，速度最慢最危險運礦沙破舊的輪船，離開她辦公室時，她還熱情囑咐，到美後好好努力學習為要，我非常誠懇感謝她的恩賜，倆人緊握雙手告別。起程前我還跑去向她告別，再次感謝她同情我不幸遭遇所賜的大恩，將來我找到母親事業有成後，她的大恩我將永世不忘。

緊接着馬上就去招商局買最便宜的貨運礦沙船客倉票，再借錢作為抵紐第一個月住宿生活費，當即辦理兵役出國手續，當時國法規定，必須服過兩年兵役才能出國。在台生活了幾年親如我第二家鄉，尤其與台籍同事，及當地老伯父母們建立了極深厚的親情，一旦要離開去到一個舉目無親全不認識的洋人地帶，口袋又無錢，還要唸書尋母，一直極為擔心能生活得了嗎？能工讀得下去嗎？能活下來嗎？？？等等嚴重問題都在我腦子裡苦思，又馬上要離開這些患難共聚的遺族手足兄弟，我搭乘這艘第二次世界大戰時被淘汰的運礦沙慢速貨輪，在大海狂風巨浪中驚險漂流至少要六十天才能到達紐約……等等各種困情都湧進了我的心頭，好難過啊。船期決定後，立即去向黎主任和蔣夫人道謝辭行，大家都很高興並囑咐我加倍努力，盡早成功，蔣媽媽未忘記她的諾言還高聲說：「我到了美國時會通知你的」。

當時在台唯有的親人和媽的朋友

鄒建中姨父母

唐世盛姨母

舅舅大女兒李怡愈姐夫柳桂
我們同往忠烈祠祭拜父兄

愈姐和她的小孩

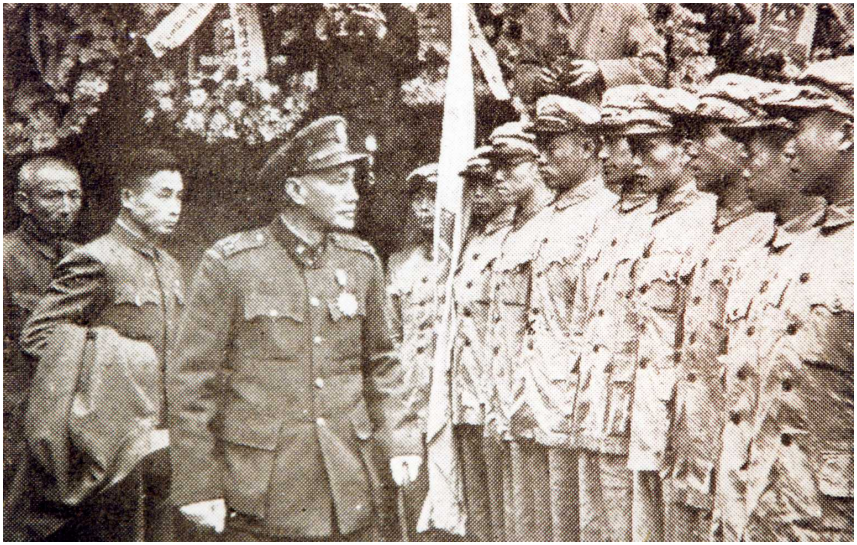

每年在忠烈祠追思陣亡將士後，蔣公必來遺族學校學生隊伍前檢視慰問。

蔣公夫婦在台經常安排機會與遺校孩子們歡聚

校長蔣公夫婦親臨主持遺校卅週年校慶，會後蔣夫人與在台三百多師生共同歡聚了三天(照片左三陳誠副總統、四校長、五蔣夫人、夫人背後是我向厚祿)

冒險苦渡重洋尋寡母

起程那天有很多同事和長居淡水有深交的台籍長老同坐火車，送我到高雄船碼頭，當船離開久居台灣的高雄時，對此行成敗的擔憂，尤其是對台灣寶島的不捨，我更想到會不會再有機會回來台灣等等繁雜痛苦憂慮的心情，眼看船慢慢起航離開我心愛的台灣寶島，真是心痛萬分，痛哭倒地。

在船上我不食不睡苦思苦愁痛哭了好幾天，深知這次的冒險行動實在太危險了，幸好另有兩位苦難情同的留學生同船，大家互相安慰鼓勵，互祝大家留學成功。船航行至大海中，多次遇到狂風暴雨，在高低起伏的巨浪中搖擺，甚至船身倒立，礦石在船倉底隨波翻滾巨聲驚人，大海中只見我們這一艘船在拼命掙扎、險象環生，大家暈船嘔吐得一塌糊塗，船隨時都有斷沉海底的可能，幾次似乎聽到鋼板斷裂聲，以為一切都完了，大家常面對面訴苦，自問自己為何要來自尋這種苦吃呢？經過了整整六十一天驚險航行，終於平安抵達紐約。我欣慰飽覽了海洋大魚齊跳美景，旅遊了夏威夷島，也觀賞過了巴拉馬運河奇景等，經過了這次驚險苦難的長途海上航行，在我人生的經歷中也算值得了，退休後，很多朋友約我夫婦倆去參加遊輪旅行，我與朋友開玩笑說，七天時間太短，我已經有六十一天的海遊經驗為由而謝絕了他們的邀請，其實兩船之水準差距太大了，怎麼可以相題並論呢！與朋友只是開玩笑罷了。

破舊運礦沙船進港停靠在一個破舊的貨運碼頭，當即有入境驗證官員上船辦理入境驗關手續，輪到檢查我時，護照和工讀證都沒問題，打開行李箱一看，只有幾件簡單漱洗用品和換洗衣服，檢查官員沉默很久，再嚴肅的看著我問「你的行李都在這裡嗎？」我說「是」，他再打開密封的保證金信封一看，僅五百元，他的臉色更難看了，叫我站在旁邊等下再走，我想問題來了，大概他認為我可能還有私物放在船倉待入關手續辦完後再去拿。我就聽命站立在旁邊等待大家都辦完手續後，他望著我說你可以走了，我就提著這小箱在他兩眼監視下直往下船方向走去，走到碼頭大門，發現同船的兩位留學生已走了，我心急得要命，今天剛踏上美國的土地，就遇到這樣嚴厲對待，我一個人來到這人生地不熟的地方怎麼辦？嚇得冷汗直流，結果沒想到這位海關大人還是重情的貴人，發現我真是一個值得幫助的好學生，是誠心來念書的可靠者，他趕上來叫我等一等，說他已為我訂了一部去紐約的計程車，天呀！我怎麼能付得出這份車資呀！我心裡早就恨死他了，無故留下我，使我無法與那兩位學生一起走，現在還要替我叫昂貴的計程車，我對他說，我要去找到紐約的長途公車，沒想到計程車已來到面前，他告訴我車資已替我付了，接著手拍在我肩上說了一句話，「好好努力學習吧，」轉身就走了，這一下簡直把我嚇呆了，我當即又想到當孤兒寡母初次分離去南京唸書，媽曾忍痛求籤問卦請神批示去留，所有批示都是說「兒前途在外，將來各方都有貴人相助」就是依此籤而決定離鄉遠走的，今天真顯示了這籤語所

言，使我感嘆萬千，更認為我真應加倍努力以求將來回報服務社會。

當計程車把我送到紐約，在介紹人袁行毅女士家客廳住宿了幾天，我就向一位美國老太太分租到僅能容納一床的小房間住下，匆匆寄出了第一封到大陸尋母的快速航空信，然後就去學校報到，並申述長途海上航行，身心十分疲憊為由，請求告假三個月求醫療養，其實我就是想先多方打工，賺錢迅速還債。

1960 年當時在紐約中國人不多，只有從餐館洗碗打雜、送貨、洗車……等勞工開始，抵達紐約第三天，人還是昏昏沉沉的就開始餐館洗碗打雜的工作，那時還沒有洗碗機，完全靠雙手夾著十個大盤在強力的鹹水中去油，再在三種不同水池中快速通過，不准帶手套，三天後手上皮膚一層層乾裂，整天工作沒有休閒，常在回家的地道車上熟睡，後來還一日身兼數職到處奔波，累得渾身骨肉酸痛不堪，也沒有人交談，悲痛時常抱怨自己，為何要來自討苦吃呢？轉念一想，要是就此棄學返台，蔣媽媽知道了，會很失望，對將來出國深造同學的補助，會大刀切斷，我出國尋母的希望則更渺茫了，反覆考慮後決定留此加倍努力苦撐不歸，結果後來遺校出國深造同學的獎勵金增加到我的十倍以上。接著遺校同學留美的很多，光紐約就有八位，雖進不同學校，但大家都歡樂互助合擠住在一起努力求發展。

當我決定硬幹不歸努力前進後，每天回家第一件事就是看信箱有沒有家母的信，後來每日航寄幾個不同的地方尋找母親下落。請假期滿就返校開始半工半讀的孤

寂緊張生活，得不到母親生死的消息，心情壓力更大，也更使我想念著祖國和親友們，一有空就去聯合國中國代表團或有中國人的聚會地方拜訪，有時路過教堂看到華人結婚雖不認識也跑進去為他們義務拍照，希望多認識朋友，也常去參加僑團文藝，于斌主教同學會等社交活動，以減思鄉念親之苦。

經過一段較長時期不斷尋找，居然得到了家母的訊息，據告當我離家初期，家母將我的照片放在口袋裡不時拿出來看看，口中還唸唸有詞，過了一段時期，便不吃不喝整天看著照片，眼淚汪汪，一旦聽到風吹草動，趕快把照片藏起來，後來久等多年，仍無音信，失望的把所有照片都鎖進箱子，忍痛再也不看了。現在找到了母親，我的工作事業也已略上軌道，除經常去信安慰她外，並託在香港一對從未見過面的善心長輩藍天石夫婦代我寄錢，買食品和藥物寄大陸母親，當時曾經照顧關懷過我母子的肅德禹哥重病在身，需要大量特效藥物急救，我也趁此機會盡全力委託藍伯代寄藥物物給他，產生了極大急救效果，我也盡了一份回報他們過去關愛我母子的一份心意，至今他們兒女孫輩都非常感謝我，從此我們一直保持親蜜的聯繫。

安定一時後，母親也開始申請出國治病見兒，不斷申請了三年，直到進入重病期的她始獲批准出境到澳門，不能到香港。為了問題簡單化，我一直是說我在香港行醫，現在媽要來澳門了，心想假若她下船看不到兒子，一定會嚇倒地上，那時我在紐約正是在多種學習期間，去澳門接她還不可能，所以我先寫了一封信告媽，說：「兒子在醫院外科工作，若當天我有外科手術不能來輪

船碼頭接您老，我就會請一位老先生拿著您老的照片和信代表我來接您」這樣使她老心理上先有個準備，這位去澳門船碼頭代我接媽的那位老先生，就是香港替我轉信及寄食物給媽的那位藍老伯伯，媽到了舉目無親的澳門，也是委託那位藍老先生夫婦安置和照顧。當媽到了澳門知道真實情況後，更是心情不安，但是一心要見別離苦思多年的孤兒，她盡力壓制自己情緒，忍受一切痛苦，保重身體以備孤兒寡母海外見，現在至少我們可以通通電話互相安慰思情。

這時我在美國各方面都已漸入佳境，深交多年的女友劉大慧，也認為已是向她父母表達要求婚姻的時候了，大慧父親是中華民國政府外交官，她家大部時間都隨父輪職國外，在我們交往的時候，經濟仍然很緊，記得我們約會時的交通工具，一直都是公共汽車和地鐵，當時Radio City戲院是放映電影和舞台表演，一張票進去後可一直停留在裡面，看到你不想看才出來，根本不清場，這就是我們週末最經濟的會聚樂園，那時雖然我們感情已到可婚時期，但經濟和事業都還沒有穩定，尤其那時中國女學生在美極少，女生選男生的條件極高，個個女孩子眼睛都是長在頭頂上，尤其有父母在旁者，那男方處境更是難上加難了，我深知我的弱點，但依我凡事都勇敢直衝實幹的個性，我跑去向她父母求情申述：「我獨自一人在此，坦告剛還清來美借債，事業已進入常軌，我深信能迅速發展，由我多年獨自奮鬥來美到今天的實情，保證我們婚後情況決不會使你們擔憂和失望」結果當即榮獲未來岳父母倆老同意我們的婚事，我們很高興就馬上籌劃婚禮大事。

並速即向美駐港領事館申請媽以來美主持軍人烈士孤兒婚禮為由，申請來美簽証，香港美領事館則以媽全部生活費是全由在美兒子供給，她來美後就不會再離開為由，而拒絕簽證，幾次不斷繼續申請，都以同一理由拒絕簽證。

我也曾直接寫信給當時美國總統 Lyndon Baines Johnson，求情協助一位中日戰爭陣亡烈士遺婦來美主持孤兒婚禮，在信中我更強調，美國是一個重視人道關心軍人烈士遺孤的大國，應當有高度正義同情之心，來助成這一不同常情的申請，我也曾向幾位國會議員提出過同樣恩求，因為我這窮小子與他們都無緣無助，卻被他們無情以同樣理由拒絕協助簽證，結果我們還是在缺乏男方主婚人，有六十多位中外貴賓我醫學院心外科系主任，醫師同事們在天主教堂及餐館隆重的完成了婚禮，但含辛茹苦活下來並等到兒子結婚大典這一天的老母親，卻不能親臨孤兒獨子的婚禮，以致男方主婚人缺席，叫人情何以堪！

在澳門有一次家母重病住院，人還未死，就被送進了太平間，突然有位潘大年神父正路過太平間，聽到有一位老太太的痛苦呼聲，跑進去一看就問媽媽情況，人還未死怎麼就送進了太平間，家母悲痛地報告了我們家庭情況，正好潘神父也是江蘇無錫人，他聽到家父是抗日陣亡烈士，又是陣亡在他的家鄉，感動得立即去找醫院主管把家母救了出來，從此他常去醫院看她，並叫她為媽，那天要不是潘神父路過那太平間，她命也完了，奇蹟發生後，從此媽就開始追隨潘神父信仰天主教了。

助我夢想留美尋母成功
恩人袁行毅

蔣媽媽知道我獲得留美半工半讀機會後，當即獎賞兩百美金並嚴督加倍努力以求早日成功。

一切順利成功搭乘二次大戰淘汰最便宜貨輪痛心離開心愛的台灣。

我們交往年多已互相了解並
經家長同意婚事

1963 年在娘家舉行訂婚

1964年抗日烈士遺婦因所有生活費用全由旅美孤兒供給為由，拒絕簽證來主持苦思多年孤兒的婚禮，在男方無主婚人情況下在教堂完成了婚禮，情何以堪。

八桌中外佳賓忍痛歡聚於中國餐館

媽申請出國及入美簽證
苦鬥五年終歡樂相聚美國

經過多方面的努力，最後終獲遺校一位前期學姐吳之良的先生林谷音居美名醫，以他們要申請一位精通中英文的人來作兩個小孩的保母為由申請而獲准簽證來美。媽媽由澳門到香港美國領事館去簽證時，也是潘大年神父排除萬難陪她一同去的，後來潘神父移民來美，他倆又歡聚過一次，對潘神父的恩情我們一直牽記在心，到現在我們一直經常有聯絡。

這次母子申請團聚前後總共折磨了八年，直到 1969 年可憐的孤兒寡母終獲主佑團聚異鄉，在飛機場見面時，我盡量壓制了我的情緒，恐怕媽媽一時觸景生情昏倒地上，接到家裡後就暢談幾十年來母子分離兩地苦思慘情，並感謝主佑母子終於獲得團圓，我們當即稟告父親在天之靈，母子已平安匯聚的盛事。我也速急告訴了在台灣的表姐李怡愈和媽媽同學好友鄒建中夫婦，大家都高興極了。

出面申請媽來美功臣遺校學姐吳之良及姐夫林谷音

1969 年兩地苦思多年的孤兒寡母終於有緣團聚紐約，親友們在機場迎接。

媽來紐約後遺校同學及親朋好友都來府拜訪

由在職聯合國朋友帶領參觀安全理事會，媽當即禱告父親在天之靈「現在中國已強立於世您可安憩天堂了。」

家母子媳歡樂相聚

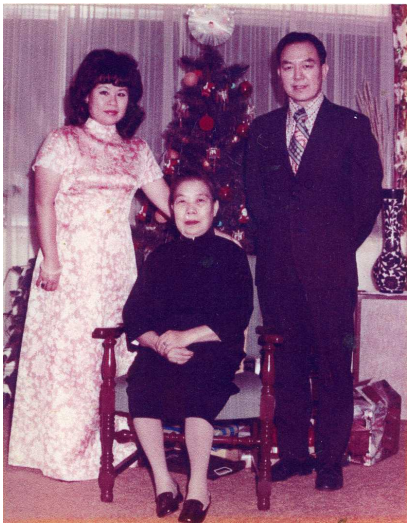

陪媽去台灣旅遊看望愈姐岳父母及遺校同學們

去香港面謝感恩籃天石伯伯伯母

感謝潘神父從太平間救出媽

高興與在台灣姪女李怡愈相見

寡母仙逝歸主

遺憾的是她老人家僅短短與我們相聚了十年，在睡眠中無痛而終，媽媽的一生，總是在艱苦困難憂心中孤獨苦鬥掙扎度日，沒有享受過幾天好日子，身心已大受慘傷，雖然孤兒寡母已在海外團聚，陪她探親旅遊，受傷之心仍無法補救，心神一直沒有能恢復正常，但她的確是一位意志堅強的女性，為了母子團聚，她耐心苦等了幾十年，現在每天眼見她的不安神態，暗中心痛萬分，更恨自己早未能盡到孝母之責，唯一所幸者慈母終獲兒與媳親送歸主，並有一個八十幾位中外醫院同事親友同學們參與的追思會敬送歸主。

當晚深夜十二點接到鄉長劉廷芳老電話說：「考慮到深夜覺得還是要告訴你，你母親在世時與我們閒聊曾說到：火葬很殘忍，若你要改變採取埋葬，明天一早我可趕來陪你一同去精選墓地。」劉廷芳老是中國早期留美學者，主修礦業，回國後就在家鄉長沙大興建設，當時中日大戰剛爆發，蔣中正委員長來湖南省長沙市考察，由省長何健招待午餐時，蔣委員長從窗外看到一棟現代化規模偉大的建築，當即詢問，經何省長簡介後，蔣公認為劉是國家的大材，當即召見詳談，隨即聘用他為中國資源委員會委員，統籌管理開發全國礦業，將收入支援抗日大戰，他也是中日大戰中的一位功臣。我們認識已很久，媽來紐後兩家來往更加密切。原來媽遺體準備火葬，我意是火葬後將來可隨我們一道搬遷，但我聽到

劉伯伯電話後極為感激，當然我們要尊重媽的心意，次日就麻煩劉伯伯替媽選好了墓地，同時我們在她老旁也買了兩塊墓地，以備兒與媳將來永遠陪伴在旁。可憐守寡孤苦零仃痛思獨子堅苦奮鬥一輩子，誰也沒想到最終會安葬於異鄉，我們這一傳奇性的悲慘家境，時時使我心痛萬分。我最感遺憾的是，生我教養我的兩位恩母生前未能見得一面，但望能一同共聚在主的懷抱裡。

在睡眠中無痛而終，寡母仙逝歸主在殯儀館舉辦追思會

抗日大戰時蔣委員長(桌上方中)財務功臣劉廷芳老(下右一)深夜電告家母心意由火葬太殘忍而改為土葬，更感謝劉公勞駕親臨陪選墓地。

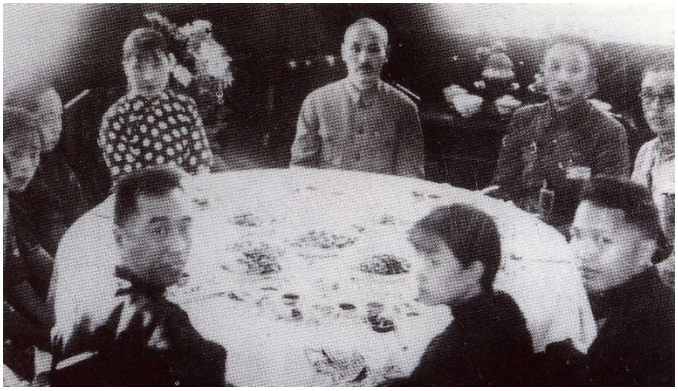

猛拼學事業於紐約

從此我得全心貫注在醫學和心臟外科研究上的發展，最早當我獲得這一難得的深造機緣時，心裡很高興也很緊張，因為我知道 Mount Sinai Medical School 是一個猶太人集團擁有盛名的醫學院，各項都競爭得非常激烈，淘汰排擠力也很大，同時蔣夫人第一次在美召見我時，就再三警告我 Mount Sinai 是一個最優良的醫學院，一定要加倍努力奮鬥苦學，經蔣夫人這一警告後，我就認定既然我已獲得這個好機會，我就決定要好好拼命的去奮鬥，打開我在美國安定美好的前途。我一直重視醫學研究，我也一直認為研究所得知識早於臨床醫師，今天我獲得這雙全深造的機會真是太幸運了，尤其那時心臟外科還是在萌芽時期，研究範圍很廣，好好加倍努力，一定會獲得很大的成果，我在研究室工作不久，就深受研究室主任 Dr. Gadboy 的欣賞和重視，他也是心臟外科系副主任，他將研究室和我的情況報告了心臟外科系主任 Dr. Litwak，他即親自來研究室視察，經過仔細觀察詢問後，對我的一切情況，家庭遭遇和目前獨自努力奮鬥目標方向都非常滿意，於是他們就把心外科手術和有關心臟外科重要研究課題及各方面的研究工作全部交給我，並幫我多選課和考執照的安排，Dr Litwak 曾幾次親臨研究室教導我心臟手術的技巧和重點及所有要注意的事項，更鼓勵我大膽勇敢向前猛進，並面許會給予我上進和各方面發展最好機會，他真是我孤獨留美打天下的良師恩人。

開心手術是一項聯合大工程，各方面複雜的問題隨時可發生，等等問題我也自問我自己能處理得了嗎？深思了好幾天，覺得我既已平安順利冒進了競爭，決鬥淘汰最激烈的猶太人學術圈子，今天又獲得這更好的發展機會，和恩師們的熱誠指導協助，我應該趕快打起精神勇敢向前猛進，爭取更高的成果，以告慰各位信任協助我的恩人。

早期開心手術時，需要大量的同型血液來作體外循環，保持全身正常血液循環的功能，而大量同血型的血液很難得到，我的第一個研究課題，就是要找血液的代用品，那時器材都很貴，我們都採取極簡單粗造的器材代用品來作試驗用，看起來就好像是一組小孩在玩大人遊戲，經過七個月的實際研究改進，非常成功的完成了第一個研究課題，並在心臟醫學雜誌上及年會中發表，這一炮打出來，對當時心臟外科手術界貢獻極大，我們系主任及全系醫師都極為興奮自豪。

當時的醫學研究大部都是用狗作實驗，因此與獸醫也有密切關係，美國獸醫與人醫的地位是同樣高，美國喜愛動物的人很多，也捨得花錢帶著愛寶去求醫，而且獸醫的監督監視權力很大，人醫用動物作實驗的研究所及各種畜牧屠宰場，都必須經過獸醫依法經常嚴格檢查，被警告或停工或調銷執照之專案經常發生。當我開始工作時，狗有一種極嚴重心絲虫病，大群長條心絲虫寄生在狗心臟裡面，有時會阻塞心臟血液流通正常化，肺血液量供給不夠，心跳不正常等嚴重病狀，由蚊子傳染，是一個嚴重傷亡病症，而且已散播很廣，幾個大藥廠花

了很多錢研究，已做出成品廣大運用，但治療效果不佳，僅對初期在心臟內虫很少的患者略有治療效果。其實用藥物治療會產生更多複雜問題，殺死了在心臟內的虫不馬上拿出來，更會發生很多嚴重的血液循環阻塞病況，而產生更大的傷害。

當時我做心臟外科研究時，遇到很多這樣的症狀，我必須將心絲虫先清除掉，才能做其他實驗，那時人的心臟外科手術剛開始不久，獸醫當然更不可能想到採取開心手術來治療狗的心絲虫病，當時狗的心絲虫病，已直接影響到人類心臟外科研究的進度，我想趁此機會請求系主任同時讓我也作幾個開心手術治療狗心絲虫病的實驗，證實開心手術是唯一可靠治療方法，結果獲得系主任全力支持鼓勵，我很高興當即做了五隻狗的心絲虫外科開心手術治療，經過三個月的臨床觀察檢驗，手術後生活一切都正常，解剖時心臟縫合也正常，而且找不到一條虫留在心肺裡面。真高興極了，馬上寫成研究報告，並強調開心手術是唯一可靠的治療方法，送獸醫學會雜誌發表，除被接受外更提前刊出，並邀請我在年會中口頭發表，這也是世界獸醫界第一個開心手術者，其成果把藥廠氣壞了，因為可能會引響他們藥物的銷售。

我另外有一個突破性的成功表現，就是當全世界醫學界都在全心研究，尋找一個利用人工電子起博器來調整跳動不正常的心臟病人，在測定電子起博器的功能研究時，必須要將狗正常的心臟跳動，先改造成不正常的心跳動，還要使狗安全的活著，再將狗裝上起博器用來長期測定這起博器的功能。

當時製造狗不正常心跳的方法，都是要將狗心臟打開，再破壞那主持心臟跳動的 A-V Node，這手術工程太大了，我提供了一個不須打開心臟，僅利用一根部份絕緣的鐵線穿過心肌直達 A-V Node ，不需用打開心臟的煩複手術，在心臟外間接加熱破壞那心臟內主管心臟跳動的 A-V Node 即可圓滿達成任務，很簡單將胸腔再縫合起來就行了，根本不需要繁雜的打開心臟，我作了五隻狗的臨床實驗，經過三個月的長期檢驗觀察，改造後的心臟跳動沒有任何再改變，決可供人造起博器操作究研之用。

研究論文寫出後馬上又被美國權威生理醫學雜誌接受並提前發表，這是一個世界極具權威的醫學雜誌，不但選擇論文核定規格高，一旦論文被選上發表，當時每一版面作者還需付費一百元，雖然我發表的論文，作者包括了系主任的大名，但是我仍然還是很緊張，因為發表這一篇論文，就要花好幾百元美金，我當即報告了系主任，沒想到他也很高興並告我，「不要擔心付錢的問題，這是你的榮耀，也是我們系的光榮，我們醫學院也沒有幾位醫師在這雜誌上發表過文章，希望你繼續努力，只要你有成績表現，不管是在國內或國際的醫學活動，不要耽心，我都全力支持你的一切費用。」我真的覺得我很幸運，又回想到母子分離時神籤的那段指示：「厚祿成功發展機緣在外、並隨時有貴人相助」今天獲得了這樣一個競爭力強大，能盡力自我發揮的好機構，雖然我時時感受到工作的壓力，但是我更強力警告我自己，絕對要好好把握住，更要盡全力做出好成績來以求更多

的支持，經過一段時間的苦鬥，發表了很多研究報告，醫院其他科系如心臟內科，麻醉科等都來找我系主任，要與我們合作做幾個研究項目，希望我能幫他們早日完成，系主任和我當然樂意接受，幾個研究課題都如期圓滿完成，公開在各醫學雜誌發表，對我本身當然獲利很大，尤其我去參加各種大型醫學會議時，我都深入觀察了解聽眾們所須要的和要尋找表達自己論文重點的最好方式，來發揮自我最高的效果。回來後我就全力向各方面努力尋求發展。

我喜歡照相和錄影，再加上我在醫學方面研究追縱的多年經驗，深知大家的需要重點，我就深思如何從他們發表的錄影帶中所表現的方式，作以實況改進。我將我研究室做的心外科手術，拍成錄影帶送系主任看，他看了後，興奮得要命，從此我們這個系所有困難和特殊病例的心臟手術都要我去實況錄影，以作教學和互相觀摩研究之用，後來甚至他每次出去演講幻燈片都要我製作，而且給我一些獎勵慰問金。經常我與系主任一起出去參加大型論文研究發表會，大會休息時，很多醫生跑來請教他發表論文的錄影製作方法，第一個問題就是「你找的是專業攝影師還是醫師攝影師？我花了很多錢請了名攝影師來拍攝，每當重要關頭，我要向他解釋重點又要注意手術台上緊急情況的處理，結果所有手術重點都沒抓住到，也沒辦法補救，損失多大！」我系主任指著我說，我所有的錄影就是他做的，我當即將我的經驗和應注意把握重點的方法告訴了大家。我自己的幾個研究課題，也是由我自己拍攝錄影在幾次世界醫學大會

上發表，並獲得特獎，因為我抓住了大家要學習的重點，和告訴了大家盡速解決困難重點的方法，要盡量使大家一看很快的就能了解問題所在和盡快看出你解決困難的方法，因此深獲大家喜愛和重視。每次我在台上演講或接受頒獎時，我都心想到，這種榮耀應歸功於養我教我的恩母蔣媽媽，回家後即寫信呈報，並將獎狀呈獻給蔣媽媽保存，結果她不但將獎狀退還給我，並親筆寫信獎勵我，說我沒有辜負她苦心教養之功，深獲安慰，鼓勵我再加倍努力，爭取更大的成功，這是你自己努力的成果，獎狀應該你自己保存。

我們結婚後，大慧仍在泛美航空公司担任會計師工作，他們職員購票有折扣優待，除每年我們旅遊世界大城市外，我每次參加國際醫學會議，大慧與榮兒都與我同行，對榮兒來說，也是極好的啟發機會教育，實有極大的鼓勵作用。由於我工作事業發展晚，經濟情況安定得晚，結婚生小孩計劃也晚，當榮兒出世時，也是我醫院最忙，工作最緊張的時候，我們只好煩請在紐約的岳父母幫助照顧，因為我幼年的不幸遭遇，長期在苦難中掙扎求生，現在我情況稍有不同，決不要讓榮兒也過我那種苦難的生活，所以榮兒他所有的一切都是受到特別的愛顧，從幼稚園起到大學都是花錢送他上私立信譽好的學校就讀，到外出遊，尤其我參加國際性學術會議時，總是帶他在身邊，讓他多見識，希望他將來能向多方面發展，我也常帶他到我醫院見識見識，有時也要他換上醫生手術衣服藉此提高他興趣，希望他將來也能在醫學方面發展，我們全神都貫注在培養他的事業前途上發展，

可是由於我本身工作的繁忙，週末又忙於舉辦各種愛國活動及義務推廣周末中文教育，榮兒學校的活動，我都委託他同學的父母帶他一起去參加，久而忽略了親情的培養，到他成長後就發現我們親情不夠濃，這也是我感到最遺憾之處。不過他在有名大學獲得經濟和會計兩個學位及會計師執照我已心慰了。

我在 Mount Sinai 醫學院學習及工作四十年，眼見一棟棟舊校舍更新，一批批醫學院學生畢業出去，一批批心外科實習醫生學成升職，我們心外科系主任也換了三個，依慣例每換一次系主任，都是老人全被趕走，由新系主任帶來的全體新人接替，獨我們系裡的原始創辦功臣系主任 Dr. Litwak 和我這無名小子留職不動，醫院同事們都感到很驚奇，為何會對我另眼相看。在這個圈子裡混久了，接觸貴人多了，就知道每個系主任都有他的特色和獨特的專長及手術興趣不同的走向，各人有各人的全盤計劃，而我的醫學知識經驗，手術技能都是他們極需要的，在大搬動之後，所以我仍能留住飯碗，每當改朝換代後，當然我只有追隨新主任的權利，雖然我留職，卻由研究室主任變成了研究員，但主要工作仍由我負責，和新來的同事們共同努力，都按時完成了所有研究課題，大家合作成功愉快，不久就發生了一個嚴重的問題。

目前美國心臟外科手術中，部份醫生們都公認可施行的「血液倒循環運作」能有效的幫助心外科手術，我們新系主任是其中之主將，而且要作一些更進一步的發展研究，獨我對此是持反對意見者，我做了幾個實驗證

明此法對心臟外科手術沒有明顯幫助，並希望能公開發表這篇研究論文，我與提拔我的恩師老系主任商量，他看完研究報告後，非常驚喜，但嚴厲警告我說：「趕快將研究報告收起來不要發表，他是你的權威系主任，這反循環法他是初步建議的主導，而且已有人在運用，你在他權威下工作，你敢提出反對他的意見嗎？現在老人留下來的僅我兩人，你小孩還在唸書，你必需要有安定的工作和收入培育兒子和養家，聽我的話，暫時不要想發表了。」聽後只好遵命作罷。

這個主題我也曾與新主任詳談過好幾次，他強追我反對的證據後，便派他帶來的醫生避開我，到研究室來做實驗，我裝傻在旁觀看，他們找不出來我所指的重點，他們又不要問我，兩方為此一直暗鬥多時，仇恨在心，我職位升級的機會也一直被壓在那裡，其他研究課題還是以我為主，而且更常叫我去作心臟特殊病例手術實況錄影，表面上大家保持親切和好共聚。直到第三任新主任上來，早該升級為教授的我，仍被多年卡在助理教授之列，但薪奉仍按期調整，我研究報告出外發表，也仍受到特別優待，我超過退休年齡很多，也不讓我離職。

直到 2002 年十二月，蔣媽媽沒有拒絕我要為她製作一生偉大事業影集的要求後，我就幾次堅決向醫學院請求辭職，才獲批准、其實當時我已遠超過了退休年齡。在醫學院內一隆重的告別會中，除頒發我紀念獎牌外，幾位主任及醫院有關主管都到場細述我四十年來對心外科、研究、訓練實習醫師，及重要手術實況錄影編製貢獻極大，實在不願讓我離開，尤其那位與我暗鬥了多年

的系主任也公開坦說：「我有四次怨氣想要開除向醫生，但是因為他對本系的一些偉大貢獻，我們不能沒有他而作罷」大家都拍掌笑起來了，我都有錄影留念，這位也就是我倆對心臟手術時採用局部倒循環意見不同的系主任。

還記得在醫學院最忙那段時間，日夜苦思研究課題，一天早上開車上班離家不遠，猛撞路旁電線桿，將粗大電線桿碰成兩段，我的車頭全毀，車頭上堅固的玻璃窗被我頭撞破粉粹，駕駛盤被我胸撞彎，全車破損而停駛，當即我人也暈過去了，幸獲當地住民叫來緊急救護車，把我抬上救護車時，我突醒來聽到司機報告醫院，我頸部斷了，腦已受重傷，人已失去知覺，我在昏迷中摸了一下頸部，又昏過去了，到了醫院經過整天全身仔細檢查後，奇蹟發現一切都正常毫無損傷，頭胸一點傷痕血污都沒有，我系主任接報後，開車一個半小時，趕來急診室看我，看到我全身狀況後，他感到非常驚奇，更要趕去車禍現場察看。直到下午五點鐘，回到醫院看到整個檢查報告後，告我一切情況正常沒有任何損傷，真是不可思議，連說了三聲，最後說在家休息一天就來上班。這事情的發生真是上帝的同情給予保佑，也是我人生中的又一大奇蹟。

總結我冒險留學，工作四十多年的時光，都是在 Mount Sinai 醫學院順利成功的渡過，當我接受心外科正副兩位系主任問話時，我深深感受到雙方互信心很強，同時我內心一直把蔣媽媽嚴告的一句話：「進入了競爭激烈最高的學術領域，一定要把握機會努力勇敢向前邁

進」牢記在心，今天好不容易獲得這個機會，我也自己警告自己，這是神籤及上帝所賜，應盡全力去打拼，到職一年後，工作成績順暢，深受兩位系主任的喜愛和重視，進而交付了我更多重任，當然學業壓力更大，又不幸這位最關心我，最初了解我，錄用我的恩人，心外科系副主任兼研究所主任的 Dr. Gadboy，突然因心臟病發而逝，我心痛萬分，在醫院陪守了一夜沒睡，我們的研究工作當然在短時間內受到一點影響，系主任 Dr. Litwak 怕我傷心而離職，找我細談了好幾次，發現他真的很關心和愛護我，也很了解我在美無親無戚，並在尋找母親下落，他除了同情我的遭遇和遠渡重洋來美的目的外，也願意從旁協助，希望我繼續留職與大家一起工作學習，把研究室好好擴張建立起來，同時我自己也認為這是唯一大利於我的康莊大道，所以我決定在他的指導下努力幹下去，經過一段時期的相處，他太太也對我發生好感，我結婚後，夫婦倆經常被邀請到他家聚會，進而與他們小孩也建立了友情，大家如同一家人，這也是我在美能快速安定成長發展的最大原因之一。在這段時間我除了在美國發表了很多論文外，也曾有四次被選出席世界醫學年會發表論文，並受聘主持分組討論，也曾兩次榮獲特優獎狀。

最使我欣慰的是 1979 年入選出席在蘇聯首都莫斯科克里姆林宮內人民大會堂舉行的那次世界醫學大會上演講和參加當晚的國宴，並獲大會嘉獎。眾所周知，克里姆林宮戒備森嚴，是沒有幾個人能進去的神殿，這次雖然是國際性醫學大會，大家都不知為什麼選在這裡舉行，

有緣能參加這次會議，大家都甚感榮幸、尤其我能在克里姆林宮台上演講，我與全醫學院的同仁都高興極了，大會當天警衛仍看守嚴緊，不准走出畫線範圍一步，全體參加會員都同居一個旅社，每排房間的走廊都有安全人員看守。當我專題演講完畢後第二天，有人來旅社敲我門，當時我夫妻兩極為緊張、久等打開門見到兩位蘇聯會員，他們說：「有一個研究課題遇到很大的困難，與你報告的題目相近似、要請你去我們研究院共同商討一下。」為安全起見，我夫妻兩商量後決定，妻留旅社靜候我的消息，我一人與他們同行，到了設備完善的國家研究院，與他們研究員們互相交換意見，我很快就替他們解決了遇到的困難，大家都很高興也非常感謝我，要留我共進晚餐，但我希望早回旅社與妻相聚而謝絕了他們的邀請以免妻子躭憂，這次總算我們快樂成功的完成了這項任務大家歡樂而散。

第二天我們參觀宮內寶藏博物館，規定不准照相，但很客氣沒有要交出照相機，一進入館內所見的都是珍貴的國寶和在國外搶來的世界奇寶，有中國手刻龍鳳很厚的餐具大銀盤，象牙刻的龍宮椅等等，真是大開眼界，看到中國寶物在這裡展出，心痛萬分拿起照相機就照了下來，沒想到旁邊警衛馬上衝過來揮手警告不准照，把我嚇壞了，還好沒有沒收我的照相機。這幾天在莫斯科的停留旅遊，大家都遇到很多不同驚奇可笑的遭遇，大家對於這塊聖地都留下了一些奇妙不可思議美好的回憶。

在 Mount Sinai 醫學院工作這段時期中，我也盡力的幫助了很多中國學生和實習醫生，在心外科或我的研究

室實習。也安排了很多從國內來美考察見習的醫生，在我們心臟外科系工作見習，我更有兩次組成心臟外科團去國內，北京、上海、湖北、福建幾個大醫院的心臟外科部，作手術觀摩示範交流，雖然辛勞，但一切順利如意，唯一遺憾痛心的是兩位培訓教導及幕後全力支持我的恩人系主任和他夫人，都因病而仙逝了，我若沒有他們的重視、支持、熱心相助，長久保持了這個寶座職位，我在美絕對不可能發展這麼快速，尤其四次踏入世界醫學年會，以主講身份發表論文，真是難能可貴的傳奇性大事，要不是我有這個特殊的工作環境，我也不可能有機會抽空出來在美國舉辦這麼多大型愛國活動，他們所賜的恩德我會永遠牢記在心。當我在苦鬥了四十多年深情醫學院大門與送別的同事們緊抱告別時，大家依依不捨之情，使我回憶到過去傳奇性的一切心真是難過萬分。

我的學、事業恩人

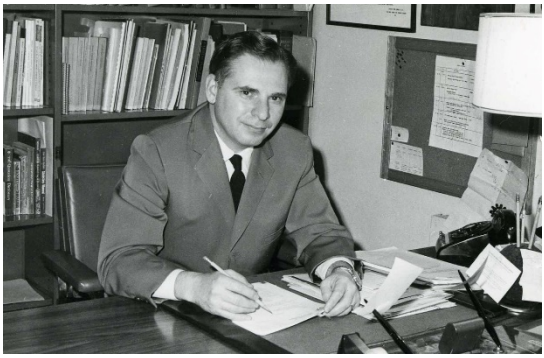

心臟外科系主任 Dr. Litwark

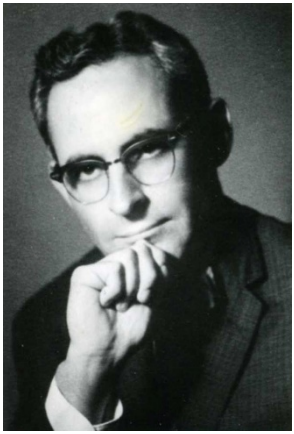

副主任 Dr. Gadboy

Mount Sinai 醫學院全景

向厚祿留影於醫院

副系主任兼研究室主任 Dr. Gadboy(左二)初次面試(我左三)

恩人系主任 Dr. Litwak (右二)經常親臨指導(我左一)

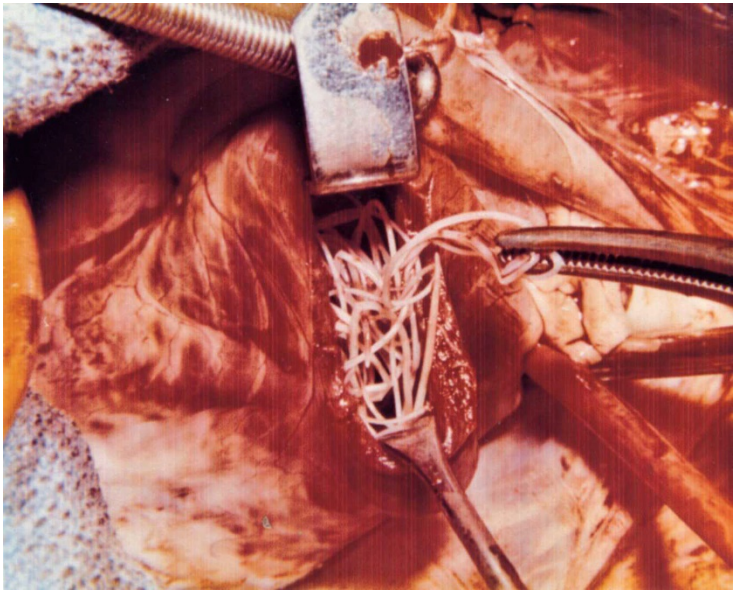

我所有發表的研究論文中，這是最有代表性的兩篇大作(上圖)我是世界獸醫界第一位用開心外科手術治病者(狗心絲虫病)。(下圖)我在人醫界打開了在製作檢定心臟起搏器功能用的不正常心跳狗時免除用繁複開心手術的妙計。

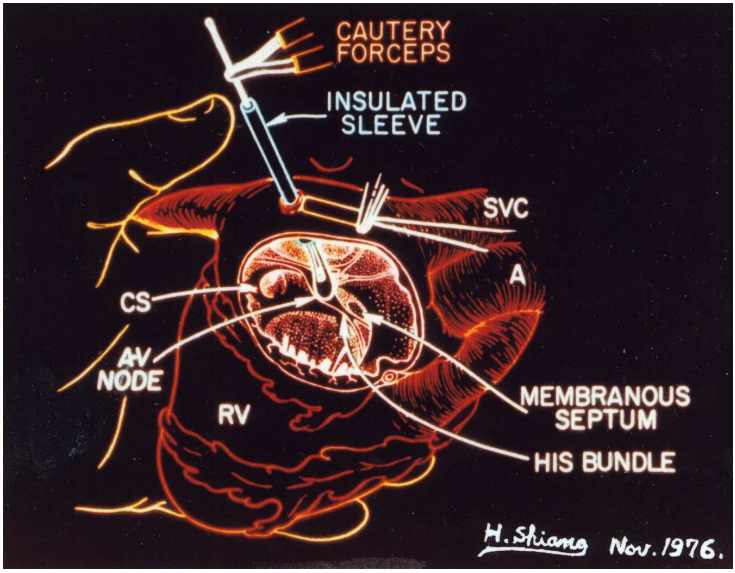

曾四次被選出席世界醫學會作專題報告

留影於克里姆林宮外紅場

最欣慰的是夫妻兩出席在莫斯科克里姆林宮內舉行的一次世界醫學會議。

在宮內人民大會堂舉行開幕典禮

我是主講之一

出席世界醫學會議所獲的獎狀我認為是蔣媽媽苦心培育教養之功，獎狀應由她保存，當即上函呈報喜訊，她高興極了，當即退還獎狀，並親筆回信獎勵更嚴導加倍努力以求上進。

蔣媽媽給我獎勵的親筆信

厚祿同學：

收到你的來信將你個人事業成就的峯矣告訴了我使我無上欣慰欣慰因為你替我們中華民族華夏子孫爭光同時我也是為你個人異常高興你有此學術上的成就在六十四個会員國包括四千多名的專家聘你為「主講」並希望此次講題不再是老調重談以上我所講的欣慰是國家民族所慶幸者而我覺你是給我莫大的礼物就是你的「上進心」俗語所謂「爭氣」—精益求精董得自愛令我數十年躬育培養來者的心念並非付諸流水這是我所要感謝你們者祝你們夫婦安康並頌學術成功

蔣宋美齡 六十八年七月十五日

學事業穩定後，開始培育榮兒

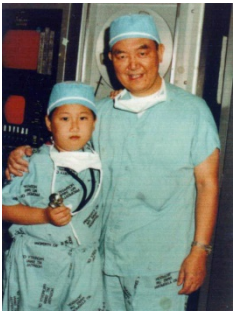

我們每次出席國際性醫學會議總是帶榮兒參加，我也常帶他穿上醫生衣服到我醫院見習，利用機會教育培養他競爭上進之心。

很高興榮兒已從幼稚園高升到波斯頓大學獲得經濟和會計兩個學位並獲得會計師執照。

帶榮兒去台灣忠烈祠拜祭祖父英靈

心臟外科系全體醫生合影

與留美求學就業恩師系主任(左圖)及在他家與夫人合照(下圖)。

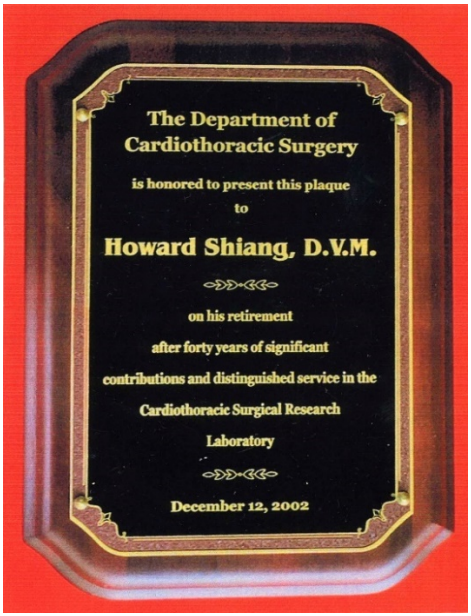

在 Mount Sinai 醫學院苦鬥了四十幾年超齡請退休，心臟外科首創系主任 Dr. Litwak(照片中)為我舉辦告別餐會，並親頒獎牌簡述了我四十年來對系裡的偉大貢獻，第二任系主任 Dr. Criepp (右一)，也是心外科權威，他有一研究課題與我意見不合曾暗鬥一時，他今天到場公開說了幾句良心話：「我曾有四次要開除向醫師，因我們系裡有很多事必須要他而作罷。」

我在海外舉辦的一些愛國活動

在美期間，除打工求學就業尋母之外，我參加了也主辦了各種愛國抗日保釣、反對日本進入聯合國安全理事會、支援聯絡中華公所、紐约反日僑界團體參加台灣原住民愛國立法委員高金素梅領導的大批原住民來紐約及聯合國抗日保釣要收回原住民祖靈大示威遊行，要日本承認抓中國優良婦女充當日軍慰安婦，利用中國活人及可憐的幼童做細菌實驗的罪行，在日本領事館前及紐約街頭抗議示威遊行，聲討日本侵華暴行……名震世界。

在我舉辦的紀念抗日六十周年追思陣亡將士紀念大會上，一位哥倫比亞大學日藉交換教授，要求我讓他上台公開向華人道歉日軍侵華罪行，他也曾親來我家向父親遺像鞠躬致敬。1998 年 6 月 28 日，日本暴行見證賠罪團一行包括律師、醫生、教師各行業卅餘人，冒著生命危險，在日本政府的強力阻撓下，每個人都寫了遺囑，冒著生命危險來到紐約，要公開向世人宣佈道歉，日軍侵華殘暴實況等等罪行，在紐約舉辦的一個大規模國際活動餐會上，有一位八十高齡已有心臟病，曾是日本軍醫的老先生，他生在我東北，他父親也是軍醫，但全家都反對日本侵華而退出軍旅，戰後他也一直參與道歉行列，經常結隊在街上反日本官方入拜靖國神社，這次我倆正好無意中被分配到同一桌，我談到家父也是軍醫被日軍殺死，屍骨無存，他聽到熱淚直流全身發抖，馬上邀請我上台要親自當眾向我慎重道歉賠罪，我倆在台上雙手緊握，痛述我倆遭遇緊抱真情熱淚直流，當時實景

速即感動了全場，掌聲大起，國內抗日追討英雄王宣女士也隨團來美參加這活動，日本侵華寫作權威張純如女士也在場，這次並有三天的研討會。

在紐約我也舉辦了慶祝抗日勝利五十，六十，七十周年及追思陣亡將士大會，慶祝蔣公中正及夫人生日大壽京劇公演，及逝世追思大會，每次都有四五百人參加，最多的一次高達一千五百人，是為慶祝蔣夫人百歲大壽及遺校成立七十週年校慶，我選在國際第一流劇院林肯中心舉行，邀請了國內國寶級京劇演員張學津、張學浩、李長春、丁梅魁及童小苓等來美公演龍鳳呈祥。

2006 年我獨自一人製作完成了「蔣夫人宋美齡真實的一生」六個半小時 DVD 影集、內容包括蔣氏夫婦救國救民各項真實偉業，我並訪問了親歷其境的有關人員，尤其斯旦佛大學郭岱君教授提供了我很多蔣公抗日及西安事變真實寶貴資料，現在這部影集已廣佈國內外各有名大學圖書館、政府檔案館、歷史研究所、有關重要社團及重要學術研究機構我也放進了網路 You Tube 現在全球已有廿多萬人點閱，深受世人重視。郭教授與宋曹琍璇同是保存和推行廣教蔣公日記的最大功臣尤其郭教授，她籌劃引導世界名歷史學家來公開研究蔣公日記、聯合編著關於蔣公日記的研究、接受電台名政論家專訪、到各地演講，她到各處演講接受訪問，都不用帶稿全部資料已牢記在心，真是偉大更是我們湖南人的光榮。

2008 年由宋子文公侄媳宋曹琍璇推薦，我應邀在香港 10 月 15 日舉辦的〈宋美齡及其時代〉國際學術研討

會上，發表一篇〈認識蔣夫人的博愛精神〉論文外，並主持一組討論會及閉幕會中的討論，從世界各地而來的一百一十位研究員中，從國內來的名歷史學家、教授、圖書館館長、紀念館長等竟多達五十幾位，大會整天播放着我製作的〈蔣夫人宋美齡真實的一生〉影集，深受大家重視，並有六十七位參與者向我要了這份影集作為研究資料。

在美這漫長的歲月裡，我也參加了華人服務中心聯絡華人情感及推廣華童中文教育的活動，屬下有三個周末的中文學校，我曾義務擔任數屆大會理事及三屆六年理事長負推廣業務之重任。

2013 年 10 月 26 日，我又在紐約主辦了蔣夫人第一次到美國會演講七十周年紀念及夫人逝世十周年追思會，三百八十個座位，全部爆滿外，還有很多站立在旁的來賓，最使我感到驚奇的是，三個由大陸到紐約來的旅行團部分團員，他們看到報上消息，也趕來參加這個隆重的紀念大會，南京中國近代史遺址博物館(總統府)和南京大學，也託陳远煥主任代表送了鮮花來致敬，我也組團去了蔣夫人靈前獻花致敬，請牧師禱告祈福，也邀請了戰時兒童保育院代表陸福祥來參加。2015 年 7 月 7 日紀念抗日勝利七十周年我邀請了黃埔軍校同學會及四海同心會聯合舉辦緬懷抗日名將戴安瀾將軍坐談會，由戴將軍公子戴澄東講述戴將軍在抗日大戰及中國遠征軍中偉大悲壯的光榮史跡，並有僑領徐朱留弟的父親，高齡 103 歲抗日軍英雄領袖朱春林講述苦難戰爭的實況時，哽咽的表示：「大家不能忘記抗日戰爭這段堅苦歷史，

更要嚴防日軍暴行再起。」情景感動全場，大家起立鼓掌致敬。

我在海外舉辦了很多這些費用龐大的愛國活動，在財力人力極困難的情況下，四十幾年來由我和遺校北美同學會副會長沈懷之夫婦及幾位遺校同學與紐約愛國僑胞們同心協力共襄盛舉，幾次遊行人數不夠我也拉夫我醫院洋同事來參加，我太太跌倒骨折，動了石膏手術，仍然高舉標誌列隊遊行，不管情況怎樣，我們都如期圓滿的完成了這些活動，在海外發生了極大的愛國教育效用，幾次在財務緊缺時，徐朱留弟、甘台寧、周紹華、鐘武雄、蔣孝明及沈琬貞等熱心愛國僑領都挺身而出給予經濟和人力的大力支持，而周紹華女士在台灣時就是蔣夫人所辦的女青年團主將之一，常有機會與蔣夫人接觸，徐朱留弟是出錢出力的愛國僑領，他父親朱春林也是抗日大戰第三戰區，功臣軍官，高齡一百零三歲，每次我舉辦大型愛國活動都邀請他老光臨細述感人親身抗日大戰經歷，憶往慘情，老淚直流擊動了全場。

王冀教授自 1995 年開始，每當我舉辦重要的紀念大會，他都自費趕來參加並作主題演講為大會爭光，他父親與蔣公是在日本軍校同學，都是開國建國功臣，他們家族間交往情節很深，他自己曾是美國會圖書館館長，也是蔣夫人第二次到美國會演講及在國會舉辦「宋美齡與美國」歷史照片展覽的主力推動者之一，兩個重大活動我都親自出席。記得在 1995 年我在美第一次公開舉辦慶祝抗日勝利五十周年大會中，到會者六百餘人，我們全體遺校同學在他演講完畢後大家高呼，請求王教授為

蔣夫人寫一本蔣夫人自傳，因為她自己一直不肯寫自傳，也不讓別人為她代勞，她一直認為她來到世間為人服務，是上帝送她來的，不應接受任何嘉奬。由於王教授多年接近蔣夫人，是最了解蔣夫人一生偉大事業的見證者，當即獲得全場熱烈的掌聲。現在他已接受大家請求，他親著的蔣夫人自傳就快要出版了。每次會後，我都向蔣夫人詳細報導和放映全部實況錄影給她老看，她老對這些熱愛祖國僑胞們的真情大義總是深表敬佩和感激。

由於現在新聞發佈的過度自由缺乏足夠的自律，經常看到在網路上、電視、文學雜誌及報紙、名歷史學家、政論家、寫作家等等，發表一些有關對蔣夫人的不實批評指責報導，因為我與她幾十年的近距離接觸，了解甚深，我都以確實證據實情公開在報章，各種聚會，網路上或DVD影集上申述說明糾正過，決不是因她教養了我，而作出一些辯護，我完全是為了國家民族大義和個人尊嚴而說出正義的良心真言。

在紐約舉行各種愛國活動

我(左一)支援立法委員台灣原住民高金素梅領軍來紐約向國際及聯合國抗議日本侵華暴行及要索回祖靈示威抗議遊行。

我在海外舉辦的一些愛國活動

日本一個由各行業高級人員組成的向國際控訴日本侵華暴行見證團，冒著生命危險來到紐約在歡迎餐會中一位八十高齡並患有嚴重心臟病的軍醫知道我父親也是軍醫而是被日軍殺死的就要求我上台接受他公開道歉，兩人在台上緊抱哭成一團(下圖)。

一位哥大日本交換教授要求我讓他在抗日紀念會上，公開向世人道歉日軍侵華暴行(左圖)。

我選在世界第一流劇院林肯中心舉辦，慶祝蔣夫人百歲福壽及遺校成立七十周年校慶大會，我(右一)和業餘劇社社長致開幕詞。

邀請了國內國寶級演員來美公演「龍鳳呈祥」慶賀。

會後將全場實況錄影放給蔣媽媽看，她幾度心慰拍手歡笑。

2006 年經蔣媽媽默許，我獨自完成了三集共長六小時半「蔣夫人宋美齡真實的一生」DVD 影集，現已遍存國內外重要國史館、圖書館、黨案館及網路現已有廿九萬人次點看記錄。

史丹佛大學郭岱君教授也是推廣蔣介石日記主將之一，她也提供了這影集很多珍貴資料。

2008 年應邀在「宋美齡及其時代國際學術研討會中發表一篇演講，主持一組發表會及閉幕典禮中問題解答者。」

舉辦蔣夫人第一次到美國會演講七十周年紀念大會

出席在美國會舉辦的「宋美齡與美國」照片展覽開幕典禮。

舉辦救國功臣國際名將戴安瀾將軍功績追思會

戴將軍公子戴澄東(左立一)夫妻(右一)我(中)與一百零三歲抗日功臣朱春林(坐)合影。

愛國僑領徐朱留弟是我辦活動財務緊缺時的大力支持者之一，其高齡父親抗日功臣朱春林是參加我活動主將之一。

愛國僑領周紹華也是我活動及財務緊缺時的大力支持者，她也是蔣夫人主辦的女青年團主將之一(下圖第一排左一)與蔣夫人(右坐者)合照。

美國國會圖書館館長王冀教授(中)與我夫妻(左右)合影，他 1995 年起就是我活動的大力支持者。

王教授也是蔣夫人第二次到國會演講的主力推動者之一，下圖是王教授夫婦合影。

在美努力奮鬥成功的另一面

2000年11月全球遺族學校同學在南京校園舉辦校慶尋根大會，分別四十年後再相聚，在擁抱痛哭暢述離情之餘，全體同學前往敬謁中山陵，叩拜靈谷寺，向為國犧牲的先人獻花致敬，並到南京大屠殺紀念館追思死難同胞。

所遺憾的是回到母校，在校門前合照留念時，發覺當年首任行政院譚延闓先生所題的校門牌樓「國民革命軍遺族學校」和背面蔣介石校長所題的校訓「親愛精誠」已被鏟除不見，回想當年多少寡母在牌樓下跪地託養遺孤，多少孤兒在校門邊痛哭別母。「國民革命軍遺族學校」所代表的不僅是一個學校名而已，它所代表的是一頁歷史，它不僅記載了先烈們為推翻滿清北閥，抵禦外寇拋頭顱灑熱血，也記載了同胞對為民犧牲烈士們的追思崇敬、進而以撫卹遺孤嚴格教養來感念先烈們的恩德，這樣的深情大義，怎能夠率爾鏟除勾銷？尋根大會時同學們一致通過懇請政府恢復原貌，當年正逢抗日六十周年紀念，在憤概日本政府種種囂張舉措之餘，尤倍增同胞對烈士們的追思，因而「國民革命軍遺族學校」校名的恢復，更深具意義。

返美後我即上書總理懇請准予所請。不到一年，即由南京市政府出面將大門樓油漆一新，並在大門旁立了一很美麗的大理石牌，說明原為國民革命軍遺族學校校址，列為文物保護單位。與遺族學校有深情淵緣的衛崗

奶業公司，他們也早將原版「國民革命軍遺族學校」字樣複製成大牆直立於校園的另一方。

國民革命軍遺族學校是世界獨一無二的壯舉，深受國際重視，是宣慰先烈們在天之靈及鼓勵年輕晚輩效法先烈報效國家的盛舉，我們仍希望政府重視能將大門樓上原版字樣恢復原狀。

2008 年 5 月 16 日四川省建川抗日戰爭博物館館長樊建川及一組人員來美考察宣揚館史，我在紐約中華公所安排了一個盛大的記者招待會，不幸正遇上了四川大地震，我速即打電話去詢問情況，據告他們已在飛機場大家深知記者會的重要，已取銷了另外的幾個活動决按時趕來紐約出席盛會，當天我也商請了蔣公姪孫女蔣孝明到場，樂捐了一件蔣夫人宋美齡穿過的旗袍，是蔣夫人送她媽，再由她媽傳給她的珍貴遺物，我也贈送了一些有關遺校及蔣氏夫婦珍貴資料提供在他的正面作戰紀念館展出。

另一個最使人欣慰的大事，是在中國建國百周年前夕，2010 年 9 月 1 日獲得政府當局批准，與南京中國近代史遺址博物館(總統府)，在蔣委員長辦公室對面房間聯合舉辦「蔣夫人宋美齡與國民革命軍遺族學校文物長期展覽，」並在總統府廣場舉辦了隆重的的開幕典禮，盛況空前，我提供了所有的珍貴資料和博物館收集的一些原始寶貴資料在二個房間長期展出，這一「驚世奇聞」速即轟動了全球。

當天開幕典禮氣溫酷熱，大官雲集，我曾親自出席並作首位演講，介紹整個遺校成立目的宗旨，蔣氏夫婦對烈士遺族的疼愛關心，並親自直接參與教養督導工作，與學生間如同親生父母的親情交往活動，學生們服務國家社會的功蹟及一些同學深入世界級高科技學術領域工作及獲獎事跡報導，更強調了我們烈士遺族，不論人居何地，都稟承先父遺志，以國家民族為重，堅決反對任何國土分裂的悲劣行為，以求早日完成自由和平民主統一大業。我也邀請了戰時兒童保育院廿幾位學生代表參加，一位代表上台講述戰時兒童保育院的偉大成果，她高呼感謝蔣媽媽和所有勞苦功高媽媽們所賜的恩德，大會盛況空前。

這次展出資料包括遺校建校目的，建校經過及規章，教學勞動管教原則，校長蔣中正頒發的畢業証書，學生回家渡假免費通行證。青天白日滿地紅遺校校旗，我幾次參加世界醫學會發表論文，獲獎後蔣夫人親筆給我的獎勵信，蔣媽媽與同學們親情活動照，家父自願從軍離家最後全家合照，同學們深入國際高科技學術領域的成績及獲獎的資料，在台舉辦遺校卅周年校慶全校師生五尺長的合照，包括了校長蔣中正主席校董蔣夫人和副總統陳誠。

後來我又增加了一套現在全球都在急尋的蔣夫人曾穿過最珍貴的中國旗袍，敬請任南明、吳自琛兩位教授夫婦去南京大學教課時，親自帶去親手面交劉剛部長。在紐約捐贈記者招待會中的照片也已在博物館展出。這套祺袍也是蔣孝明捐贈的，我與她認識多年，她是蔣家

後代中最重視國家歷史公務的人，她的為人我極了解，她媽孫薇美與他爸蔣國柄的結婚正是與蔣中正宋美齡結婚是同一年，蔣公夫婦返鄉，都是孫薇美在旁陪伴，他們感情非常好，蔣夫人經常送她禮物，尤其她穿過的祺袍，孫對此極為重視，都好好細心珍藏，後來發現孝明身材和蔣夫人相似，祺袍穿在她身上就好像是為她量身訂製的，所以她媽就忍痛將蔣夫人送她的旗袍都轉贈給女兒孝明保管珍藏。

現在南京總統府每天約有數千多海峽兩岸及全球僑胞前往參觀。這次成功的展出最大功臣，是遺校前期學長楊榮慶大哥的牽針引線，先介紹我認識了南京中國近代史遺址博物館(總統府)的直接負責人尤偉華館長及劉剛部長，我們經過了一年的電話，電郵熱誠商談交換意見，終於獲得有關當局同意長期展出，盛況震撼全球。

由於這一次的緊密接觸，使我發現，他們對人認真、熱誠，辦事快速和重視歷史，開幕一整天節目排得緊緊的，大家各司其職，發揮了最高效果的成績，尤其劉剛部長忙得滿身是汗，濕透了全身，也不抽空去換衣，其認真負責的態度真是令人由衷感佩。開幕典禮後，又領我們遊覽了幾個蔣氏夫婦曾經遊覽過的名勝古蹟。

接著我們又去拜訪衛崗奶業公司，這奶牛場起源於遺族學校，原是蔣夫人特從荷蘭進口一批奶牛擠奶提供學生們早餐營養和作為學生們勞動服務的場所，中日戰爭爆發，南京失守，這批奶牛都運往四川，並由遺校畢業學生經營管理，抗日勝利遺校又在南京中山陵原址復

校，這整個奶牛場又再度遷回南京，並逐漸擴大，內戰爆發學校遷台灣，奶牛場則改由政府派人經營，分公司現已散佈好幾省，現稱之為衛崗奶業(集團)有限公司，已成為全國五十最大企業之一，由於兩者之深情淵緣，在總統府開幕典禮，蔡敬東總經理和顧光林副總經理都親到會場，蔡總經理並在台上作了精細重情的演講，介紹了遺校成立的偉業和與奶業公司兩者的深情淵緣，會後又由顧副總經理招待我們親切的參觀整個奶牛公司，並贈送我一座水晶奶業公司紀念鼎，尤其遺校大門牌樓上「國民革命軍遺族學校」字樣被剷掉後，在他們辦公大樓旁也是在我們校園內的另一方，將原版字樣複製成大牆，我們敬立於此，深深感受到回家與親人團聚的親切熱愛之情。

次日我們遺校同學又去拜訪與遺校更有淵緣的中山陵孫中山紀念館，由年輕能幹熱情的鄢增華主任領導參觀，事前我曾與她通過很多電話和電郵，見面後更感受到她的親切和服務的高能，她又帶我們和傅華(遺校董事建校功臣也是當年中山陵園管理局局長傅煥光的大小姐)去傅煥光董事墓前，代表遺校全體同學向他老獻花致敬。我更要感謝任青館長熱情豐富的午餐招待，我也贈送了一張遺校卅周年校慶全校師生合照留念。還有緣在南京孫中山紀念館主辦的傅煥光研討會中間接認識了一位能幹負責的高萍萍小姐。

最後我們又去了校園內小紅山參觀，這是當年蔣公夫婦常來休閒之地，也是我們遺校同學每週日輪流去小紅山中的凱歌堂與蔣公夫婦及高官們同做禮拜之處，當

我踏進大門眼見一切，回顧往事感慨萬千，現已改名為美齡宮，並有一餐館開設在裡面，館長陪我參觀時，並說希望我能提供一些有關蔣夫人的文物給他們在宮內展出，當即我表示全力支持，也熱誠的表示這麼一個重要美麗的大宮，一個餐館設在裡面，這到底是美齡宮餐館還是美齡宮紀念館呢？假設餐館搬出後，我馬上將寶貴文物寄來提供展出。沒想到返美不到一年就接到他們電話，餐館已搬出美齡宮，整個美齡宮內外關門整修一年再開展，我高興極了當即收集了我替蔣夫人照的放大最後遺照，夫人珍貴的畫冊，書藉及遺校卅週年校慶校長蔣公夫婦及全校師生五尺長的照片，現已全部展出，每天參觀者很多，我與負責人員一直保持友好關係，大家都高與極了。

消息傳到全球同學們耳中，大家都認為這些活動的舉辦和地點的選擇發揮了最高效果，尤其會後能重溫舊夢，拜謁了過去與我們遺校有深情的有關單位更是難得。

在這一次旅程中又發生了一件很感人的故事，當我乘飛機來南京參加開幕典禮，飛機到北京晚點，沒有趕上換機去南京的班機，只好改乘火車，擠在車長小姐坐位旁坐下，在長途旅程中，車長女士知道我是回國旅客，熱誠交談了很多，我也告訴她我是抗日陣亡將士遺族，回來參加南京展覽的開幕典禮，也談了一段中日苦戰經過，突然聽到「火車已到無錫請到無錫旅客準備下車」的播音，突然驚動了我，家父抗日就是陣亡在無錫，我馬上跑下火車跪在月台上，痛哭稟告先父孤兒在此跪拜向你老致敬，火車宣佈要開了，車長小姐沒看到我，急

匆下車找人，看到我跪在月台上痛哭，她也感動得跪地叩拜後將我扶起回到坐位，後來我們更談了很多有關日本侵華殘暴實情，和我烈士遺孤苦鬥求生的一段艱苦遭遇，她深受感動，並說：「中日苦戰父母曾稍微對我講述過，但今天從你處獲知更多，回家後我一定要將這次奇遇全部告媽。」早在 1985 年我第一次回國講習，因行程排得很緊，無法抽空去無錫祭拜英靈，當年家父是被日軍炮火打得粉身粹骨，根本就沒有入葬之地，我就託醫院人員代買花、祭菜、水果和香燭在無錫公園代我祭拜。由於這次回國參加展覽的開幕典禮，改道乘火車，終於兒有機會親自在親愛的父親陣亡屍骨無存之地跪拜以表敬意，總算表達了一生的心願。

2000 年全球遺校同學代表返回母校慶祝尋根大會，發現大門牌樓上「國民革命軍遺族學校」字樣被剷除了，大家極為心痛一致通過懇求最高領導恢復原狀。

我曾上書國家最高領導，說明遺校建校歷史懇求恢復大門上遺校原名，後由南京市府出面將大門粉刷一新，並立牌在旁說明。

2008 年四川省建川抗日戰爭博物館館長樊建川訪美，我捐贈了幾件遺族學校重要文物，蔣夫人照片、畫冊與她曾穿過的旗袍在正面戰場紀念館展出，當時在紐約我也舉辦了一隆重的記者招待會。

辛亥百年前夕國民革命軍遺族學校北美同學會與南京中國近代史遺址博物館(總統府)聯合舉辦「宋美齡與國民革命軍遺族學校文物展覽」。

總統府門外牆上巨型廣告

在大門內廣場舉行開幕典禮，高官雲集我首致開幕詞

開幕典禮後與尤偉華館長(右一)劉剛部長(左一)我(右二)一同參觀展覽。

青天白日滿地紅校旗和見謁恩母隊旗

由蔣夫人親示遺校校名英文翻釋，並由她親自頒發在美國各種大活動中風行了四十幾年的紅橫幅，校長蔣中正畢業證書，户長蔣中正身份證，蔣夫人享譽國內國際大功和與孩子們親情活動照片及同學們在世界上獨特顯要的成績等都在三大房間展出，深受海內外同胞重視。

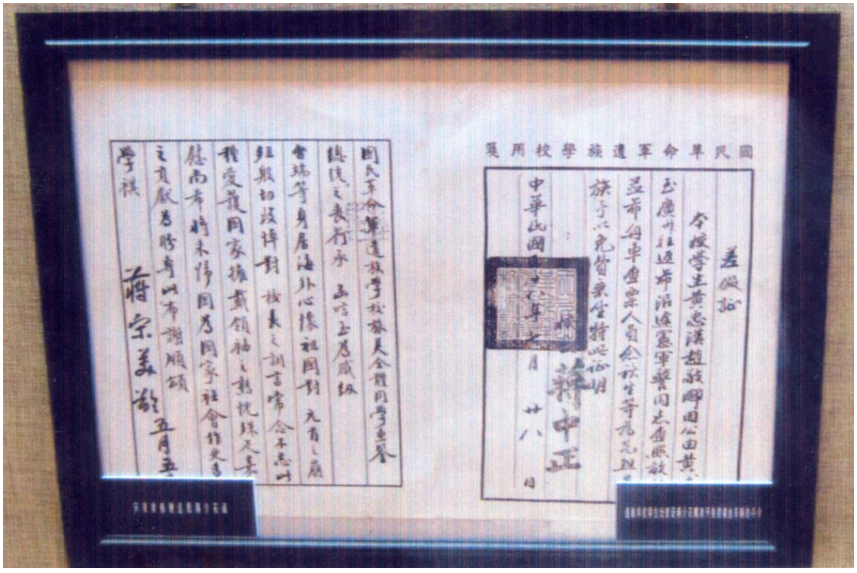

劉剛部長(照片上左第一人)在父親自願從軍離家最後遺照前與我合照，校長蔣中正頒發的畢業證書(照片中)，我答覆記者群問題(照片下)。

畢業證書

學生向厚祿係湖南省溆浦縣市人
中華民國弍拾壹年陸月弍拾肆日
生在本校初中部修業期
滿成績及格准予畢業依中學法
第十二條之規定給予畢業證書
此證

校長 蔣中正
校務主任黎離塵

中華民國三十八年七月 日

年青朋友們對展出文物興趣很濃

展出蔣夫人親身穿過的旗袍，紐約華僑親手製作的祝壽橫幅及有關夫人活動照片。

旗袍是蔣夫人送給孫薇美後轉送她女兒蔣孝明珍藏，我與她交情很深，說明了這次展出的重要性請忍痛捐出的，為慎重起見在紐約舉辦了這隆重的記者招待會(照片右一是我，右二是蔣孝明)敬託任南明教授夫婦到總統府親手當眾面交劉部長查收。

為謹慎起見蔣夫人祺袍，經過各方面嚴檢保密獲得可靠朋友當面親手交給劉部長。

蔣夫人親筆畫冊和有關刊物

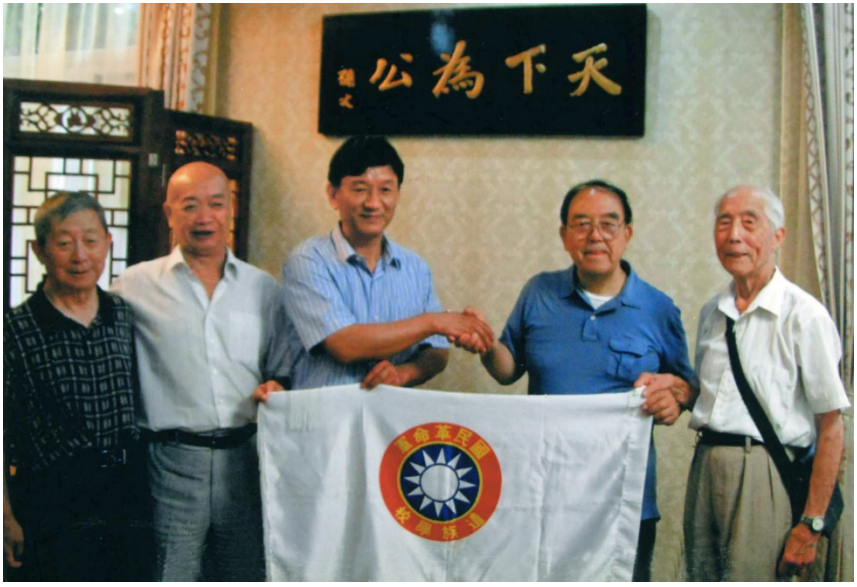

開幕典禮後拜訪校園內與遺族學校有深厚淵源的衛崗奶業公司，在宋美齡紀念館由副董事長接待互相交換禮物(上圖)，遺校大門校名被剷除後，他們在辦公大樓旁複製的原版字樣以備追念(下圖)。

造訪中山陵孫中山紀念館敬贈紀念品，館長及主任親臨接見並設豐富午餐召待。

代表遺族學校學生在中山陵向國父孫中山獻花致敬(左圖)，再去首任中山陵管理局局長及遺校選地建校功臣校董傅煥光靈前獻花致敬(下圖)。

校園內美齡宮(前叫小紅山)，是我們每週日輪流與校長夫婦及高官們做禮拜之處，回校參加尋根大會後去拜訪，我建議修改後當即捐了蔣夫人和遺校一些珍貴資料供展。

與恩母蔣媽媽在美相處的黃金歲月

蔣夫人1966年因公來美，第一次在華府召見了全美同學及眷屬三十幾人，大家遠離祖國在海外相逢，與蔣媽媽歡聚了三天，她老極關心詳細詢問了每個家庭的生活近況，學業和事業發展的情形，大家都有說不出的感受，當我與蔣媽媽握手時，她發現到我洗碗打雜時手上重傷的疤痕，當即問我怎麼發生的？我報告發生經過情形後，我還記得她的一句親切語重的鼓勵話就是：「很好很好，您有了一次實際經驗，以後事事會更小心注意，繼續努力吧！」這就是她給予愛的關注而不給任何溺愛的可能，就是告訴你一切要靠自己獨立奮鬥忍痛堅苦努力求上進的教育方針，她的援助不是輕易隨便給予的。臨別前她老再三囑咐，大家要好好保重身體，努力學業和事業，以求家庭永遠幸福…

蔣夫人最後寄居美國三十幾年，一直都謝絕各方貴賓拜訪，唯獨對遺校孩子們求見樂於接受，我們的活動從不要與任何其他拜見活動混雜在一起，每次相聚都是歡樂久聚不散，唱歌歡笑輕鬆愉快，拍照留念，這與她家人及其他朋友或貴賓聚會的情況完全不一樣，所以政府機關及婦聯會的官方報導，只知報導蔣夫人與華興學校的關係，從來沒有提到過國民革命軍遺族學校學生與夫人的親情關係，偶而在刊物上刊登出特別報導和幾張照片，也是我提供的。每年全球遺族學校同學來美向她老祝壽請安的活動，都是由我接洽安排，我都有親自錄

影拍照留念。很多名嘴、權威記者、名流報導都說任何人要求見蔣夫人都需先由孔二小姐(孔令偉)批准才行。而我都是直接與蔣夫人聯絡，從來沒有向孔二小姐申請交談過，她與夫人同居美國時，我們與蔣媽媽歡聚唱笑歡呼攝影，大家狂歡瘋笑成一團都從來沒見到孔二小姐出現過。

記得最後一次祝壽時，從頭到尾發現有很多情況不同於以往的感覺，慣例她老詢問了每家近況，兒女工作發展情形，合照後，在醫護人員的再三催促下，恩母和孩子們忍痛告別，先敬送她老離開客廳後我們才走，可是這一次情況不同，醫生護士再三催促須要休息了，但她老總是不願讓我們離開，看情況不妙，我就領著大家向她老告別破例先離開客廳，大家心情也很不好，我們一走出客廳，門就關起來了，我想再進去安慰她老一下，被醫生勸阻我若再進去，她老會更難過，因此大家懷著沉痛的心情，依依不捨的離開了。沒有想到這就是恩母與由她撫育教養成人的烈士遺孤孩子們的最後一次歡聚，回家後過了不久，大家就獲得不幸恩母歸主的消息，同學們都心痛萬分，並籌劃來紐叩拜最後遺容，親送恩母歸主。

回憶到 1975 年 4 月 5 日蔣公逝世台北，蔣夫人傷心移居紐約後，生活簡單撲素，關心國事而不參與政治，每天看報唸聖經，與護士小姐同唱聖歌，畫畫喜愛的國畫或坐車在附近公園逛逛，她老雖已年過九十高齡，但腦筋仍極為清醒，連照顧她的服務員吃藥的時間，她都記得清清楚楚，時間一到，就提醒她吃藥。

她老寄住紐約，除有隨身護士廿四小時輪流照顧外並有紐約哥倫比亞大學醫學中心心臟內科詹恭明醫師為家庭醫師全力照顧夫人，兩人長期相聚，產生了極好的感情，詹醫師也以此職為榮，夫人仙逝靈架從殯儀館抬上靈車送去墓園，他都一直在旁倍伴夫人走完最後的一程，真是義重情深。

1995 年是抗日勝利五十周年，我呈報夫人，我要以國民革命軍遺族學校名義，在紐約第一次舉辦一個五百多人的大型慶祝抗日勝利五十周年追思蔣公及全國陣亡將士大會，並有台灣及海外的同學來參加，會後要來見謁蔣媽媽，她老很高興更特別關心大會所需巨大經費如何尋找，我曾面呈夫人，我已舉辦歌舞晚會募款及同學們樂捐所得，可以負擔所有費用，請夫人放心，從此她老一直就在等候這聚會的來臨，也經常給我打電話，詢問一切情況，當天慶祝追思大會夫人也親頒訓詞，由台灣來的同學周造時代表恭讀，這次大會我恭請了美國會圖書館中文館長王冀教授光臨演講，他也是推動蔣夫人第二次到美國會演講功臣之一，另有吳子丹大使，紐約中華公所主席及各界僑領共五百多人出席，盛況空前，這是我第一次在美舉辦這麼大的活動，能如此成功，也高興極了，大會完畢，我馬上電話報告夫人大會成功盛況，並呈報請示明天同學們前來見謁夫人，什麼時候比較好？我的天呀！真沒想到，她很高興的告訴我：「我已在紐約市一個中國餐館全部包下來了，我們大家明天在那裡見。」

當我得知這一特殊的聚會後，心情極為緊張，這次歡聚要在外面公共場所舉行，我得特別慎重來處理和安排，記者我也只請了兩位比較熟悉可靠的，以遺校同學海外聚會為名，舉行記者招待會，事前我也沒有告訴同學們這次聚會情況，當天客運交通車停在餐廳大門請下車時，大家都問我，怎麼跑到這裡來了？直到走進餐館坐下後，我才宣佈實情真象，一會見到夫人，孔大小姐夫婦及宋武官走進餐館，我領頭拍手大叫蔣媽媽好，當時夫人看到這群久別在海外重逢的孩子們，興奮得速高舉雙手也高呼大家好，臉部關愛熱誠之真情，表露無遺，她老的興奮大動作，一時把身旁照顧她老安全的人員及護士小姐嚇壞了，一齊衝向前扶著她，怕她滑倒。同學們能在海外見到蔣媽媽，尤其受到這種熱情招待，感恩之情大家熱淚直流，經過兩個半小時的親情交流，她老在這次的訓話中，除詢問到同學們的近況外，又再度慎重提到國民革命軍遺族學校是世界唯一專為教養烈士遺孤而設的學校，而你們是千千萬萬遺孤中極少數的幸運者進入了遺校享受到了這種恩惠，應當牽記在心，不論身在何處都要以國家民族為重。接著由我首先報告籌備這次聚會經過，全球同學們的近況及第一次在海外舉辦慶祝抗日勝利五十周年有五百多僑胞到場的熱烈慶祝盛況，然後同學代表恭讀兩岸同學會給蔣媽媽致敬信，分批與蔣媽媽合照，唱完蔣媽媽最喜愛的聖歌後，大家含淚分別互祝保重，明年再見，這次聚會也特恭請了紐約經文處吳子丹大使夫婦參加，全場珍貴的實情我都全部錄影永存。

經過這一次聚會後，蔣夫人指示要速急成立遺校北美同學會，聯絡海內外同學們感情和從事國際友善宣導活動，當我轉告夫人指示後，速即獲得同學們一致通過成立了北美同學會，並投票選出了我為第一屆同學會會長，速急推行各項活動，當我報告夫人後，她老高興極了，並親自批選遺校英文翻譯校名，我做好校旗和中英文校名大橫幅後，夫人為了慎重起見，召集了紐約附近的同學到她家，親自頒發旗幟，宣佈北美同學會的成立，並囑授旗照片洗出後，她要親手在照片上親筆簽名贈送 Dr. Howard Shiang 以表重視，現在這張照片已成了無價之寶。從此北美同學會就在各種困難情況下開始舉辦各種大型愛國活動。

正好當年 1995 年是第二次世界大戰勝利五十周年大喜之年，美國退伍軍人協會邀請了兩萬從世界各國二戰榮軍來紐約參加盛大遊行，他們在報上看到我們遺校北美同學會成立的消息，當即來函邀請我們參加共襄盛舉，並以我們是唯一軍人烈士遺族代表隊，要邀請我上台參加閱兵官行列，因我希望看看世界人士對我中國英勇將士功臣們在第二次世界大戰中所作出的偉大貢獻有何表示，更要利用這千載難逢的機會大肆宣揚我軍在第二次世界大戰中所作出的偉大貢獻，而謝絕了他們邀請我坐司令台的盛意。當天遊行不是周末，在紐約的同學要上班，不能請假，這寶貴的機會決對不能放棄，我特邀請了幾位朋友和我太太劉大慧來幫忙參加遊行，我們高舉校長蔣公及夫人參加開羅會議的三巨頭及夫人合照，蔣夫人應邀第一次到美國會演講為羅斯福總統貴賓，兩人

在車上合影，蔣公當選第一屆總統與夫人合照，在台灣閱兵合照，中日大戰美國援華空軍功臣盟友陳納德將軍與蔣公夫婦三人合照，及遺校中英文名大橫幅，慶祝第二次世界大戰勝利五十周年大標誌，在我手持大型國民革命軍遺族學校校旗領導下參加遊行，隊伍排在一些胸前掛滿勳章年老蘇聯代表團的前面，在十萬夾道歡呼的群眾前接受致敬，和接受記者們的訪問，我主要答覆是介紹第二次世界大戰初期，中國孤獨抵抗殘暴的日軍四年半，把強暴的日軍困綁在中國廣大的土地上，使日軍無力轉進侵略而保護了英美等盟國沒有受到日本暴軍的傷害，直到珍珠港突擊事件爆發後，美國才大起恐慌出兵參戰抗日，並力請蔣委員長速派蔣夫人來美共商國際大戰，我特別抓住這個重點，大力宣揚中國軍隊對世界和平所作出的偉大貢獻。

我們的隊伍步行了四十幾條街，熱烈的掌聲和歡呼聲沒有停過，尤其當我們經過一些街道時，有的觀眾大呼「飛虎隊」偉大，更沒想到，當我們隊伍經過司令台時，台上的校閱官都站起來拍手向我們致敬，直到我們隊伍走過司令台才坐下，我曾停留在司令台前，禱告先烈們在天亡靈，告知我們已進入世界強國，您們為國捐軀的成果，已深受國際尊敬和重視，你們寶貴的生命沒有白白的犧牲，請好好安息天堂吧。在遊行中更有一位從法國專程來採訪這次世界大遊行新聞的記者，他發現了我們這支獨特的隊伍，訪問了我幾分鐘後，他就一直跟隨我們隊伍不停拍照，直到終點都沒有離開過我們，次日各大中英文報及電視都有詳細報導。

北美同學會成立後，每年一次向夫人祝壽的活動，都是由我安排招待接送同學，這是大家每年最快樂期盼的一件大事，由於我在紐約工作，我的工作時間比較容易由自己支配，同時與夫人及同學們間聯絡已有幾年經驗了，我也尊命夫人意見，會長一職由我繼續肩任多為大家服務，與她老接觸多了，親耳所聞，親眼所見，對她老的為人，更有深刻的了解，她老雖對我們疼愛情同親生兒女，對我們教養，學業，品德，事業發展，家庭狀況，無所不關心和掛念，每次聚會，不論有多少人參加，她都要每家都詳細問到。我們每次相聚都是高歌暢談沒有任何約束真情相處久聚不散。每次聚會除大家盡情歡樂外，蔣媽媽都嚴格訓導我們，要愛國家、尊長者、待人接物敦厚有禮，負責任、守紀律、有公德心、服務社會、摒除自私，尤其提醒大家更要深刻了解，北伐抗日效力國家殉身成仁者不計其數，留下了千千萬萬孤苦待救的孤兒寡母，而你們所有能進入遺族學校，獲得免費就讀成家立業，都屬極少數中的最幸運者，你們大家要珍惜更要飲水思源，認清自己應盡的職責，以國家民族為重，繼續稟承校長和先父遺志，努力為國家民族服務，這些大家都要牽牽記住在心……。

我們與蔣媽媽的順暢聯繫，每次聚會時，同學們走動歌唱，高談狂笑，自由拍照完全是兒女回家與親母歡聚之情……都沒有受到任何限制，大功完全是宋亨霖武官所助，他深知我們間之實情一切大可放心。他原是空軍曾來美留學受訓，回國後為空軍雷虎英雄功臣，後轉為蔣公武官，再隨夫人遷居美國進而轉為蔣夫人近身得

力武官，全權管理夫人一切事務，他的夫人早為蔣總統近身護士，後來她又轉為蔣夫人近身護士遷居紐約，更是宋武官幕後的全力支持者，他倆深知夫人與我們的深情關係，所以幾十年來我們聯絡交往極為順暢，因而留下了很多歷史真實寶貴記錄，不幸宋武官他早年仙逝，我曾痛心守靈敬送歸主，今天在此我也更要代表全體遺校同學們向宋武官夫婦致以最高的敬意和謝意。記得我們聚會時，蔣媽媽也曾幾次談到一些年青人冒稱是遺校學生，在外行騙作亂破壞校譽的事情，要大家隨時注意調查嚴懲。在紐約她老對外公開的幾次大型活動，如世界日報為她老及幾位名畫家舉辦的國畫展覽，第二次應邀到國會演講，我都曾陪伴夫人出席，尤其第二次應邀去國會演講，我曾被特許作全場實況錄影，空檔時我叫了一聲蔣夫人請看這裡，還搶拍到了她老望著我微笑揮手反應的珍貴紀念鏡頭。美國國會最後一次為她舉辦的「宋美齡與美國」歷史照片展覽我也曾應邀參加開幕典禮。

蔣夫人一生經常出入戰場親眼所看到愛國烈士，滿身鮮血戰死沙場，或屍體不全倒臥在戰壕等悲情慘狀，她更是同情重視烈士們留下來的這些須要扶助可憐的妻子兒女，成立了遺族學校和戰時兒童保育院，協助建立中國空軍、奔走國際，使中國強立於國際，最後在台灣又成立了婦女聯合會，為軍人縫製軍衣慰勞軍人，建築軍眷宿舍，協助軍眷安定謀生，設立華興學校收養教育舟山撤退軍人子弟及台灣苦難兒童，創建殘障醫院救助殘障者早日康復脫離苦境等等，她都親自參與並常來看

望學童與殘障病人，很多奇形異狀病患她都不怕，而親手給予撫摸關愛。越南總統夫人親見此情，感動萬分，也想要在越南辦一個同樣的慈善機構，曾親自去蔣夫人創辦的振興醫院及華興學校參觀考察了好幾次，仍然沒法辦成。蔣夫人一生的功德，實無人可以替代，鐵証事跡，實應永留千古供人學習和敬仰。

但事實不然，當蔣公仙逝後不久，夫人深受部份同胞的不敬和羞辱，就傷心的離開了奮鬥了幾十年的祖國遠居他鄉，我深知她內心的痛苦不樂，我們每次聚會，盡量不談國事，讓她多詢問同學們每家事業生活近況、子女們突出的事業成就、唱她老喜歡的聖歌、盡量使她老心情愉快。

近來名嘴、電視台、名政論家、歷史學家及網路上，經常有大評政論，幼稚無知無據亂批評個人私事，甚為風行猖狂，尤其報導名人事務的人員態度輕浮傲慢，例如最近有人發表：「蔣夫人在紐約生活奢華有廿八位傭人照顧，大批廚師為她作菜，油煙外洩影響到鄰居，報告到衛生局派人來檢查，打開衣櫃，就看到了滿衣櫃都是黃金……。」其實這件廚房油煙檢查事我也知道，在她旁照顧的是護士，和安全人員，稱之為傭人，說這種話的人未免實在太不懂事了，那時蔣夫人已高齡體衰，醫生囑咐須要有護士廿四小時在旁輪班守護，也沒有廿八人之多呀，廚房工作人員也是為大家服務的。

油煙影響到鄰居是事實，政府派員來檢查也是事實，我都知道，說政府官員來檢查時，打開衣櫃時發現大批黃金，這就未免太幼稚可笑了，誰都知道，在美有錢而

少有知識的人，誰會將大批黃金放在家的衣櫃裡，讓隨便進來的外人一眼就可看到，又豈可隨便讓人公開發佈與檢查油煙無關的私人黃金消息呢！大家憑良心冷靜的想一想，可能嗎？這都是主人可以反告衛生局的。這段新聞在 You Tube 上出現了很久，由公開紀錄可看出，已有好幾萬人被吸引點看過，我和朋友及有關官員談到這段網路電視新聞的荒唐幼稚報導，正準備直接提供他們一點意見，指責其內容極幼稚不實，必需停播，沒想到次日再打開電腦一看，這個標題節目還在，但是有關檢查油煙，發現大量黃金那段被剪掉了，整段報導由原來的五分卅秒被剪掉剩下的三分二十秒了，真是沒想到這一個荒謬報導我提出後，居然受到電台重視很快的就把那一段不實報導剪掉了，其實前面的那段報導也有問題，這種荒唐不實幼稚的報導，不但沒有發生宣傳效果，反會影響到電台的信譽，我也曾投書網路糾正，沒想到一個月後整個節目就全部抽掉了。

其實蔣夫人在紐約住的兩個地方都不是她的，長島那房子賣掉後，因為這裡曾是蔣夫人住過的地方，由於大家對她有深厚的思情，大批僑胞由於對她的思念，因而都趕去參觀，更有很多僑胞遠從西部等地專程趕來拜謁，拍照留念，使整個屋子人客爆滿，造成當地交通擁擠阻塞現象，引起警察出面干涉。其實這房子賣出時，屋子裡面留下一些沒有搬走的東西，房地商委託拍賣行拍賣，當時估價很低，但經中文報大吹所留下的都是蔣夫人用過的，一時引起大風暴，使原定價暴漲數倍，其中僅有一張林森主席的油畫，由一位從西部專程趕來的

新聞界有名前輩以高價搶購到，他並當場痛責孔家後代不義，丟棄了前國民政府主席林森的珍貴畫像的不當。另一張蔣夫人照由孔大小姐高價搶標買回，拍賣當天，我一直在場，也接受了記者們的訪問，我並拍下了所有拍賣物品的照片，全場拍賣實況錄影。而事前這一不實消息的虛報，使拍賣行多賺了三四倍的錢。還有很多其他不實的報導，我所知道的都以鐵證實據當場或書面提出糾正。

1966年蔣媽媽第一次在華府召集旅美學生及眷屬歡聚三天(全體合照我蹲在坐椅左方)。

蔣媽媽與我握手發現我苦工時受傷痕跡更鼓勵我加倍努力。

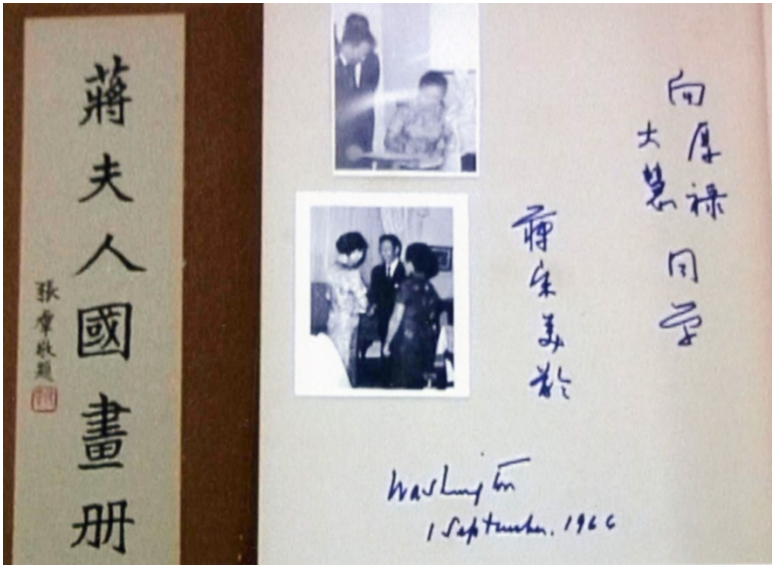

每人獲得她親手簽名贈送的畫冊

蔣夫人在美家庭醫師詹恭明他也與我聯合舉辦過大型紀念會。

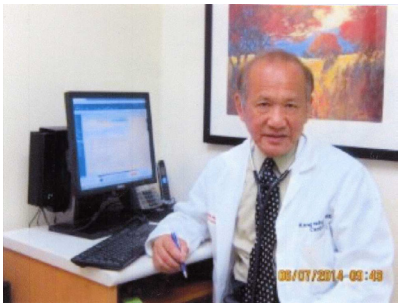

我在美國公開舉辦第一次大型愛國活動。

1995 年蔣媽媽第一次公開在紐約市餐館招待來敬謁的遺校孩子們。

母子久別重逢激動之情表露無遺。

遺校北美同學會成立由
蔣媽媽親頒會旗

遺校英文名由夫人批示

為慎重起見夫人在授旗照片上親自簽名給 Dr. Howard Shing 以示慎重

同學會成立後，正逢美國退伍軍人協會慶祝第二次世界大戰勝利五十周年大遊行，從世界各國邀請了一萬五千退伍胸前掛滿獎章的老戰士來美參加盛典，我們是兩萬五千名遊行隊伍中唯一的烈士遺族代表隊。

當我們高舉開羅會議三巨頭及蔣夫人合照，美國羅斯福總統及蔣夫人合照和蔣公夫婦與雷虎隊陳納德將軍合照遊行，隊伍經過司令台時，全體檢閱官都起立鼓掌向我們致敬。

蔣媽媽遷居美國後，每年我們都有歡聚之時，異地相逢她歡樂心愛之情表露無疑。

宋亨霖武官是蔣夫人旅美總管其夫人曾是夫人貼身護士。

全家與恩母親情歡樂相見

向厚祿 攝

向厚祿攝

許振輝 攝

敬陪蔣媽媽參觀世界日報為她舉辦的畫展

國民革命軍遺族學校敬贈的鮮花。

應邀參加蔣夫人第二次到美國會演講並獲特許全場攝影

國會議員賽門主持大會

蔣夫人演講

我(右一)和太太(左一)
留影於會場

空檔時我叫了一聲夫人請看這裡，搶到了她揮手向我微笑的珍貴鏡頭。

恭送蔣母仙逝歸主

2003 年蔣夫人百零六歲華誕，是我最後一次公開為她老祝壽，那天有四百多中外貴賓及僑胞們參加，除邀請各會代表演講外，並有歌舞和國樂表演及切大壽糕祝賀，盛況空前，會後我將整個實況錄影送去蔣夫人家，她老看後甚為欣慰，並感謝大家的盛意。那時她老身體精神都不如以前，也常去醫院求診，我陪她交談了一下就告辭了。同時那年也報載大陸溪口蔣公故居，蔣夫人曾親手植下的一棵樹，幾十年來一直生長得很茂盛，突然那年枯死了，這消息在我心中一直很憂慮，怕可能會有什麼不幸事件發生，結果同年十月三日深夜十二點多，世界日報名記者羅旦兮打電話來問我說：「聽說蔣夫人過世了，是否是真的？」我當即哭著答覆她說：「我不是蔣家發言人，對不起，我不能作任何答覆，」她聽到我的哭聲，當然她就知道事實的真象了，在次日的世界日報就發表了這不幸消息。

天亮了我很傷心與太太買了一大盆夫人最喜歡的蘭花和遺校全體師生合照，代表遺校全球師生跑去殯儀館祭拜恩母英靈。當我倆走進殯儀館，見到孔大小姐和宋武官，我表明來意，更請將遺校五尺長的全校師生合照放在蔣媽媽靈旁，表示我們全校師生廿四小時都守候在夫人靈旁，大家都極為感動，要我送去靈堂，當我走進靈堂，見到蔣公孫媳方智怡，我禮貌上要與她握手表示慰問之意，她覺見而不理，宋武官在旁馬上提醒她要回示對向會長慰問之意，她才申手準備與我握手，而我也

就馬上先縮回了我的手，不接受這種幼稚行動，我已感覺到事情不妙，我和太太就自動走到禮堂最後一排，剛坐下，她就大叫，「現在是直系親屬時刻，非直系親屬請出去，」我的天呀！她好威風呀！當即宋子文公姪媳婦，宋曹琍璇，孔大小姐及幾位武官來向我道歉，我坦誠告訴大家，方智怡太無情義不懂事，蔣媽媽五六十年來對我們為國犧牲軍人烈士遺族的真心真情關愛實勝過一些親人，這是蔣媽媽一生事業品德中最偉大最受世人敬仰之一，你蔣方智怡應當自己多了解自己的身份和地位，當我走出禮堂，那一大群沒有人照顧的中外記者，尤其是世界最有名的英文紐約時報記者們突然一窩風跑過來，包圍著我訪問拍照，次日各報大登我們的消息。

我們從各地趕來的遺校同學到齊後，就進去禮堂拜祭，並要求次日參加送靈隊伍後，大家都回到我家等候回音，我又打過幾次電話詢問是否可參加送葬行列，都無直接的答覆，同學們已來到紐約，而無法敬陪恩母走完她老最後一段寶貴的人生旅程，大家心裡好難過。後來台灣又有幾位同學趕來，我們三十幾位同學手上帶著有遺校校徽的白色悼念袖帶，在遺校校旗和恩母最後遺照的領導下，列隊進入經文處在紐約公園大道教堂舉辦的追思大會，兩千多人來自世界各地，包括兩位美國國會議員，追思大會以宗教儀式為主，並有幾位貴賓致悼念詞，儀式莊嚴隆重，整個教堂追思會的程序都是宋曹琍璇籌劃，我們遺族學校全球代表，原安排在第一排蔣家親屬旁，很遺憾我們的交通車被擁擠的公路而延遲了到達時間未能坐上第一排。會後我們拿著校旗，恩母遺

像列隊敬送來賓，兩位美國會議員經過我們隊伍都停下來與我們交談致以慰問之意。當我們走出教堂，就被百多位記者們包圍訪問拍照拍電影，次日全紐約報紙及電視台又都有詳細報導。

後來我們遺校北美同學會又單獨在中國城教堂舉辦了一個四百多人的基督教追思會，包括從世界各地趕來的遺校同學代表，政府官員，各僑社領導，各旅紐同学會，軍事院校成員及僑胞們，有的是遠從美西部趕來的僑胞，大會首由牧師証道，繼由王惠津老師領導的十幾位團員献唱幾首蔣夫人生前最喜愛的聖歌，然後幾位代表致詞追思感恩，整個會場隆重深負情感，更有一位僑胞李龍生跪地叩響頭向夫人追思致敬，他深知蔣夫人的國家民族大義精神，替代了國軍陣亡將士的天職，負責教養了他們的下一代遺族兒女，李先生經常建議我寫一本書來細述蔣媽媽與我們烈士遺孤之間鮮為人知的一些事跡，以告國人蔣夫人真實的一生。這次遺校舉辦的感恩追思大會，在禮貌上大義之前，我們仍忍痛邀請了蔣方智怡出席。

會前也發生了一件很有趣的大事，兩小時前，我先趕去教堂佈置，在教堂門口，遇到一位年青男士，自己表明是台灣蔣夫人辦的華興學校學生，並曾帶隊向蔣夫人祝壽過，昨看到報上消息特趕來想參加追思大會，並說他剛從大陸回來，他曾和大陸高級官員商量，已獲同意，蔣公可以移葬大陸了，我聽後深感驚奇，移靈目前是決對不可能的事，尤其他說是他與大陸高官商量的結果，更是大有問題，我當即想到蔣夫人提醒我們隨時注

意身邊假冒胡言的人，但我不認識這人，也希望了解這個真象，要等宋武官來到教堂後，見到這個人才能証實他是真是假，宋武官是中國空軍英雄大功臣，在蔣夫人身邊服務了卅幾年是蔣夫人身邊的全權主管。華興小學曾是蔣夫人在台灣辦的一所為公費教養舟山來台難童和救助台灣苦難無力升學的幼童而設的，所以我當即表示歡迎他參加追思會，並請他上台演講，我主要目的是要拉著他等宋武官來見面問清楚真象，當宋武官來到會場，我向他報告了整個情況，他解說這個名字，是華興學生第一次來向夫人祝壽的領隊，但沒見到今天這個人，就不能斷定是否為同一人，而他是專程趕來參加祭典，為何又在大會快開始前就跑掉了呢？類似同樣情況的事我也遇到過好幾次。

我最後一次在紐約公開為蔣媽媽慶壽

我為蔣媽媽照的最後兩張遺照

恩母蔣夫人仙逝次日一早，我夫婦倆捧著鮮花及遺族學校五尺長全體師生合照去殯儀館安放在夫人靈旁，以示全球遺校師生廿四小時守候在靈旁。

全體代表捧著蔣媽媽最後遺照和校旗步入
紐約聖巴托教堂公祭叩拜。

恭送蔣母仙逝歸主

美國會議員賽蒙來我隊伍前撫慰

國會議員杜爾也來撫慰

步出教堂再度被記者們包圍。

我遺校同學會又在中國城教堂舉辦了一個追思會

有各界領導及僑胞們熱烈參加。

建國功臣英靈理應的安置

另有一件鮮為人知的大事，尤其在抗日勝利七十年之際，我更應公告大家。北閥成功，抗日大戰初起，蔣公深認自己是軍人，隨時有陣亡的可能，要先選定一自己喜愛的葬身之地，蔣公一直認為他是革命先賢國父孫中山的得意門徒，死後也應効忠在旁，當即就打電話給當時中山陵管理局局長傅煥光 (他也是我們遺族學校董事，在中山陵園內選擇校址，籌劃建校的功臣。)，叫他來陪同去觀察和選擇一塊理想喜愛的墓地，結果他倆當天就選定了在中山陵園後方，面對紫霞湖的一塊山坡地，民國 36 年在該地建立了一座「正氣亭」作標示。並由蔣公親自書寫「正氣亭」，立於大亭門中央頂上，兩邊對聯「浩氣遠連中烈塔，紫霞籠罩寶珠峰」也是蔣公親提，亭後面是孫科民國三十六年四月書寫的一大篇刻在石板上的正氣亭紀。2012 年，「正氣亭」正式列入南京重要現代建築，並有南京市政府說明該地是蔣中正親自選定的墓地及正氣亭前中英文說明牌示立於亭旁。蔣公精選幕地一事，在傅煥光局長文革時的自白書中，也曾有詳細的記載。

2016 年我代表全球遺校孩子們前來蔣媽媽靈前獻花致敬，並先告知同學們都已年老體衰，很多都已離世，子孫晚輩都學業有成並有很獨特的好工作，每年校慶患難兄弟姐妹及眷屬都趕來歡聚一堂，祈禱祝福您老永遠安息主的懷抱，在南京中國近代史遺址博物館(總統府)

的「蔣夫人宋美齡與國民革命軍遺族學校文物展覽」，現已擴充到三個大展覽室，深受全球華人重視，參觀人數日增，尤其公休假日，觀衆更是爆滿，負責主管劉剛部長，對此事更是重視負責精神可佩，我們一直保持親密聯係…。接著我們在靈前停留暢述了一個半小時，當我們離開墓室要鎖門時，門鎖再也鎖不上了，更奇怪的是我們離開墓室大廈，正是大太陽，走到我汽車旁更驚奇的發現車頂上都佈滿了水點，同時停在我車旁的車子，頂上都沒有水點，這獨特驚奇的實況我都已拍照留供研討，事後我詢問了一些專家名流，總結大意都認為，「當她老見到我們來訪長聚，甚感幸慰又極為感激，車上的水點，就是蔣媽媽與我們親情相聚告別後的傷心熱淚，門鎖鎖不了，仍然是表示她不願長留於此的再一次靈示。

當夫人從殯儀館移靈到墓室時，發現棺材放不進墓位、在美國棺材和墓位尺寸大小都是有一定規格的、為什麼這次會放不進去呢？當時大家的解釋，也是認為這是蔣夫人靈視她不願長留於此。

當然現在移靈，還不是時候，蔣公所選的墓地現在是屬於軍區，不能公開展示，目前我只是想將這件鮮為人知的實情宣告於世，使全國同胞深刻了解，使我們每個愛國同胞，對這兩位建國功臣應對的態度和禮應的公道處置有所表示，希望使他倆能獲得遲來應得的公正禮遇，終能達成他們自己勞苦的心願，安葬於自己選擇喜愛的園地，接受同胞們的感恩和致敬，永遠安樂於上帝的懷抱。

前總統蔣中正自選的墓地，1947 年建造正氣亭以作標記。

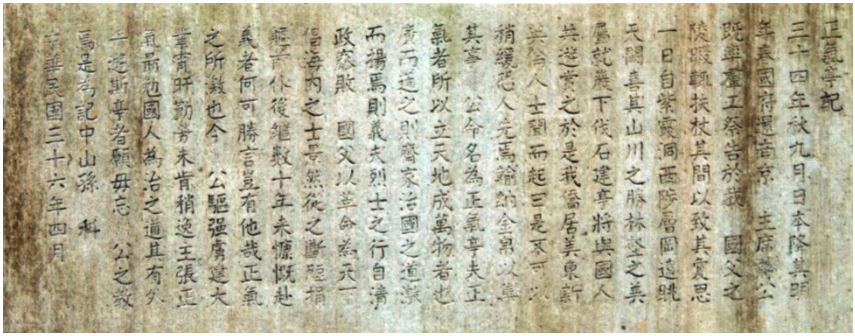

亭後側大理石牌上孫科親筆書寫了建亭實情。

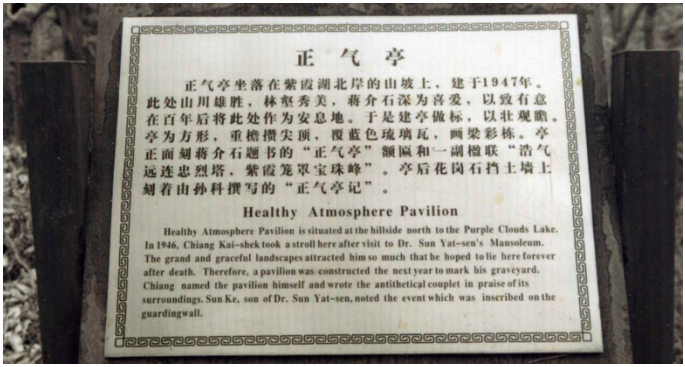

正 气 亭

正气亭坐落在紫霞湖北岸的山坡上，建于1947年。此处山川雄胜，林壑秀美，蒋介石深为喜爱，以致有意在百年后将此处作为安息地。于是建亭做标，以壮观瞻。亭为方形，重檐攒尖顶，覆蓝色琉璃瓦，画梁彩栋。亭正面刻蒋介石题书的“正气亭”额匾和一副楹联“浩气远连忠烈塔，紫霞笼罩宝珠峰”。亭后花岗石挡土墙上刻着由孙科撰写的“正气亭记”。

Healthy Atmosphere Pavilion

Healthy Atmosphere Pavilion is situated at the hillside north to the Purple Clouds Lake. In 1946, Chiang Kai-shek took a stroll here after visit to Dr. Sun Yat-sen's Mausoleum. The grand and graceful landscapes attracted him so much that he hoped to lie here forever after death. Therefore, a pavilion was constructed the next year to mark his graveyard. Chiang named the pavilion himself and wrote the antithetical couplet in praise of its surroundings. Sun Ke, son of Dr. Sun Yat-sen, noted the event which was inscribed on the guardingwall.

南京市府立牌中英文說明

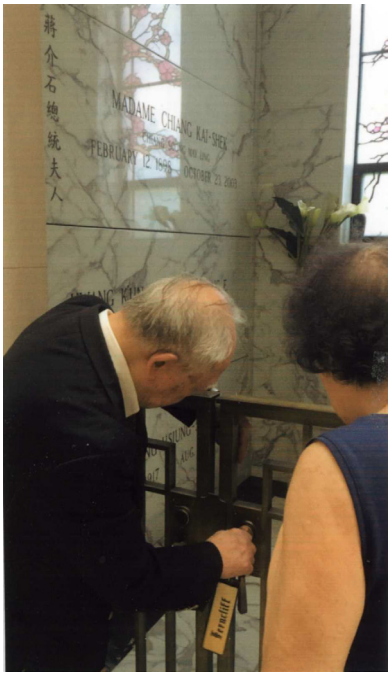

2016 年再度去蔣媽媽墓室謁靈報告遺校近況，停留了一個半小時，臨走時靈室門鎖鎖不上了。

離開墓室大樓時是大太陽，走到停車處發現滿車頂佈滿水點，兩旁的車子都是乾無水點整個地也都是乾的。

結 論

今年是抗日勝利七十周年，我是日本侵華暴行的直接受害者，在我剛學會走路不久的幼童時期，就跟著母親在日軍炮火猛烈攻擊中，在火燒倒塌的房屋裡去救助難童，在逃難時也曾路過剛停火不久的戰區，親眼所見國軍粉身碎骨屍體遍野，血染滿地和稻田，更悽慘的是有的重傷躺地未死的英勇將士，嘴還在唉叫他的父母妻子兒女親人。我們戰時兒童保育院組成歌唱團去部隊勞軍，常常遇到戰士們衝過來緊抱著我苦叫他家鄉孩子的名字……。由此可見，這些愛國志士們在前線，一面冒險衝鋒殺敵，內心也時時都在苦念着在家鄉的親人，而在家的親人們不也是時時在祈禱神佑，前線殺敵的親人能早日平安回家團聚嗎？親見此情的我，觸景生情當即也使我想到家父戰死沙場，屍骨無存的慘狀，也常跪地痛哭不起。這一殘暴的日本侵華血戰，我千千萬萬愛國志士拋妻離子戰死在沙場，與親人永無再聚之日，有的受傷殘廢活着苦鬥一生，還有很多戰士遺孤，生下來父子都沒有見過一面，這種悲痛傷心淒涼之情，現在有多少人能體會了解或給予關懷？我是實情見證者，家父戰死沙場，我從小就精練拳術要為父報仇，家父陣亡後，家母就一直參加戰時兒童保育院教養護理工作，直到抗日勝利率眾返鄉。他們夫妻兩都盡到了一份國民應盡的義務。

出生在這戰亂苦難中家父陣亡時年僅四歲的我，開始孤獨漂流求生，我總算是千千萬萬愛國烈士遺孤中，

極少數中最幸運者之一，考進了國民革命軍遺族學校，能受到國家和蔣氏夫婦的關愛教養成家立業。蔣公排除萬難精明領軍北閥抗日，蔣夫人從旁協助建立中國空軍，組訓全國婦女縫製軍衣，慰勞傷患，搶救戰區兒童到後方教養及大力協助國際外交，爭取國際資援，使中國進入了世界強國，她 1943 年及 l995 年在美國會兩次精彩高智强力的演講，打動了美國議員及全美公民，深深體會到中國人的高智和賢能，除大力提供軍火及財物的支援抗日大戰外，又將美國實行了六十年的排華移民法案推翻加以修改，使最早來美採礦開建鐵道的華籍勞工們的眷屬開始可以申請來美團聚，進而培育教養了大批高材賢能的華人服務社會，提升了華人在美的崇高地位，賢能的優秀人才進而更深入了美國高層領域來共同建設美國……歷史真情實據的證明，若沒有他倆的卓越領導和貢獻，中國的存亡實難想象，這是明顯鐵證不可扭曲的事實，全國同胞大家都應該仔細追查研究了解。尤其忘種忘國賣國的奴才更應醒悟過來。

人一生總沒有十全十美的，回顧世界各國所有的總統及權威名流，有誰沒有錯誤被批判之處，但是談到功蹟美德實情實據之時，在天良道德正義情況之下，決不能將真實歷史事實扭曲批鬥。

現在蔣公夫婦都已榮歸天主，他倆一生為國家民族及苦難同胞所作出的偉大貢獻，是國人不能忘記應永遠留芳萬世。但蔣氏夫婦逝世後，至今一直未能受到全民的擁愛和得到應得的尊嚴，安憩在禮應適當的地方，反受到一些無情的羞辱，很多同胞都感到愧疚不安。

我身為烈士遺族深知自身的責任所在，不管我身在何處，決以國家民族利益為重，我在海外幾十年來除本身職業工作外，並全力從事於各種愛國活動，尤其是宣揚抗日暴行，反對日本進入任何國際性組織，廣宣日本強迫中國善良婦女充當日軍慰安婦，利用中國活人做細菌實驗，保衛釣魚台，慶祝抗日勝利周年及追思陣亡將士，籌劃推廣周末中文教育，參加學生夏令營等工作，完全義務為紐約三大國劇社，國樂社多年公演完全義務拍攝影視。公開舉行大型蔣氏夫婦追思紀念大會……，每年遺校同學來紐向夫人拜壽，大家都是擠住在我家，而今看到這些大鍋，大批餐具及被蓋觸景生情，回憶到當年手足兄弟大姐們歡聚之情，現在大家都老了，有的體弱先走了，這種會聚的機會再也不會有了，遺族學校同學會發行了多年的通訊刊物也宣佈了是最後一期，大家拿在手上感概萬千。尤其我更要感謝遺校台北同學總會會長及諸位理事們同賜我在海外為校長蔣公夫婦，為遺校為整個國家民族做出很多活動而頒發的獎座，捧在手上想起來心裡好難過。我堅苦奮鬥也已到了八十高齡，總希望在我有生之年，能將親身所經歷的實情傳達給年青同胞，使大家了解過去建國的堅苦，多少愛國將領及戰士們，拋妻離子，在炮彈中肉搏戰死沙場，鮮血浸透了國土山河，終於獲得了中日大戰的最後勝利，這次的勝利完全是千千萬萬愛國志士們的鮮血性命所奪取而來的，沒有他們的壯烈犧牲，就沒有我們今天的存在，先總統蔣中正及蔣夫人宋美齡領導八年血戰，周旋國際促成中國進入世界強國之列，功不可沒，先人們的恩賜，我們決不能忘記，建國真實歷史也決對不能扭曲，我更

要大聲高呼每一個國民都應深入了解，更應盡力發揮自身對國家民族應盡的職責。

現在我們國家雖已強富，每個人除在自求享樂之餘，也應思考各盡自身部分力量來報效國家，以求永保國強民富。尤其現在少數日本餘孽殘暴分子，又在想重起侵略野心之際，凡我同胞都得密切監視控制，決不能讓日本侵華夢想再度實現。日本也有善良愛好和平者，我不是反對全日本人，而是反對那些日本侵華野心不死的殘暴之徒。我一生苦難遭遇，一路孤獨奮鬥，經過戰區，翻山越嶺逃難求生飽嘗痛苦折磨，在台時夢想留學出國尋找在大陸多年苦思不知死活的慈母，要不是我獲得蔣媽媽鼓勵留美的那兩百美元獎勵金及嚴導逼進，和很多善心人士的扶助支持，使這一無所有的我成功的來到美國留學尋親，使我人生事業獲得傳奇性不可思議的成功，在心臟外科醫務方面有所獨特的貢獻，四次在世界國際醫學大年會中，應邀為主講，發表專題報告並獲大會頒獎，進而獲得蔣媽媽親筆獎勵書信。在心臟外科醫學，在平時我舉辦的一些社會公益愛國活動，海外幼年中文教育及推廣中國古有獨特文藝活動等等，我曾經榮獲國內外各有關單位頒發了六十多項獎狀，(幾項有代表性的照片登錄於後)，我以中國軍人烈士遺族以國民革命軍遺族學校北美同學分會名義，在蔣媽媽引導下，參加美國退伍軍人協會舉辦的一些國際宣導活動，為慎重起見，蔣媽媽在分會成立授旗典禮時，還在照片上親自簽名贈送我 Dr. Howard Shiang 以示重視。我更要感謝主佑使我們兩地苦思多年的孤兒寡母終獲再聚異鄉重享天倫之樂，

最後終由兒媳親送歸主。家母年輕喪夫守寡撫孤，為了孤兒前途，兩度傷心忍痛親自哭送骨肉獨子離母遠走高飛後，長期受到失親苦鬥的打擊，心身已受到嚴重的創傷，雖終與我們團聚只是歡樂片刻而已，尤其過去的傷痕已深刻在她心永是揮之不去，身心一直不能恢復正常，這始終是我一生中最大的遺憾、更恨孤兒未能多盡母孝。

在這裡我更要感激三位助我成功留美的恩人，袁行毅女士是當她移民美國前在台趕作藥物鑑定實驗，我為她義務解決了嚴重的實驗動物問題，提早成功移美，她對我的熱誠相助甚為感激，抵美後極力為我成功的尋找到了半工半讀的升造機會，來美後她也一直從旁如同親人似的照顧我，後來我拜她為乾媽，媽來美後兩人也歡樂會聚了一段時期。鄒建中與夫人夏建凡，與媽在湖南公醫院工作時是極好的工作伙伴，結婚後及多年戰亂分離，親情一直連繫如同親姊妹，我對他們一直以姨父母稱之，我獨自一人來台，他倆也一直在旁照顧指導協助我，尤其申請出國留學時，我借款，辦理出國擔保手續等，他倆都大力協助，使我成功的來到美國。尤其到了人生地不熟的美國，不可思義又遇到這位素不相識的心臟外科系主任 Dr. Litwak 初次見面對我的高度賞識信任，給予大力支持提拔教導，使我在心臟外科萌芽時期，順利的鑽進了這世人爭奪最激烈的研究聖地，能盡快發揮我的能力，使我早獲榮遊世界醫學的奇緣，也提早安定了我在美國的生計。還有在香港從不相識替媽轉寄藥物糧食，安排在澳居住的恩人藍天石伯伯伯母及將媽從死裏搶救出來的潘大年神父，及遺校學姐吳之良及姐夫林

谷音從萬難中代媽申請簽證入境，使我苦思多年的孤兒寡母終能在诲外團聚。在我這傳奇孤獨苦鬥的一生中，幸有很多恩人在不同困境中出面相助，使我遠離苦海順利成功，更證實了我離家前神籤的指示，總之大家所賜恩德我永遠都牢記在心。

親愛的兩位生我教養撫育我成人立業的恩母及兒生下來一輩子也沒有叫過幾聲的爸爸呀！兒一生孤獨窮漂四海奮鬥至今，時時都在痛思深念着您們，回顧我這一生哀樂孤獨求生奮鬥，傳奇性的成功夢遊世界，也曾常常暗地熱淚直流心痛萬分，我的一生就像一孤獨單片無根的落葉，在狂風暴雨中到處飄流，很幸運沒有被吹入水溝或腐爛的草堆中消失，總是有善心人士相助提拔，將這片可憐的無根飄流了多年的落葉，造就成了一片有用之材。倆位恩母及為國為民壯烈犧牲的亡父和一些救助過的恩人們的所賜，我永遠都會牽記在心。今天兒媳及孫兒在此祈求所有惠賜過我們的恩人，都能永遠安息在主的懷抱裡。

當我提筆寫這一本書時，回想到過去的一切悲情及一些不可思議傳奇性的巧遇和苦難遭遇，常暗地閉門痛哭，我現已年老體衰總希望在有生之年能將所知國家大事真實詳情細告於世，我曾發表過很多文章於報章和雜誌，大部都是鮮為人知的真實事實，都深受各界重視，所以我又努力收集抗日建國、打入國際強國、蔣氏夫婦為國為苦難同胞所作出的偉大真實貢獻，及我抗日烈士遺孤一生傳奇性堅苦奮鬥的實情遭遇寫成書本，好不容

易在回憶悲情往事，痛思骨肉親人分離，在心情極不穩定的情況下．花了一年多時間才完成了初稿。

我身為烈士遺族又直接領受到蔣公夫婦的關懷撫養嚴教，雖我身居異鄉，祖國的安定強盛，也是我烈士遺族心中永遠最大的祈望，最後在此我更要再次高聲呼喚，希望全國同胞放棄個人私怨大家團結一致，以國家民族為重，共同努力來永保國強民富雄立於世。

最後感謝國民革命軍遺族學校同學總會長諸理事及熱心會務的手足患難兄弟大姐們，所賜給我這份榮譽獎牌，天天看到它，蔣媽媽遺照及同學們歡聚的照片，回想到過去的一切，遠在他鄉的我，真是心痛萬分，唯有誠祝各位身體健康，快樂萬壽如意。

書　　名：宋美齡與我抗日烈士遺孤傳奇的一生

作　　者：向厚祿 Howard Shiang

編　　輯：陳素貞 Susan Chen

責任校對：劉長傑 Jason Lieu

電腦編校：向　榮 Edward Shiang

發 行 人：向厚祿 Howard Shiang

印　　刷：光華印刷 Shiny Printing Inc.

出版日期：2019 年 7 月初版

定　　價：$20.00

版權所有. 翻印必究

ISBN: 978-1-64633-210-6

此書爲慶祝抗日勝利七十周年，追思家父向龍棄醫自願從軍抗日，戰死沙場慘情國史；感恩生母向李德音及恩母宋美齡培育教養我成人立業之大功大德及要喚醒國人放棄己見團結一致，以國家民族爲重共同努力永保國強民富而作。

~ 向厚祿 ~

ISBN 9781646332106
52000 >
9 781646 332106